



T.C.

KUZEY ANADOLU KALKINMA AJANSI

SEYDİLER İLÇE ANALİZİ

HAZIRLAYAN

VEDİDE ZEYNEP ÜNAL

Planlama, Programlama ve Stratejik Araştırmalar Birimi Uzmanı

Temmuz, 2013

İlçenin ve Bölgenin Konumu

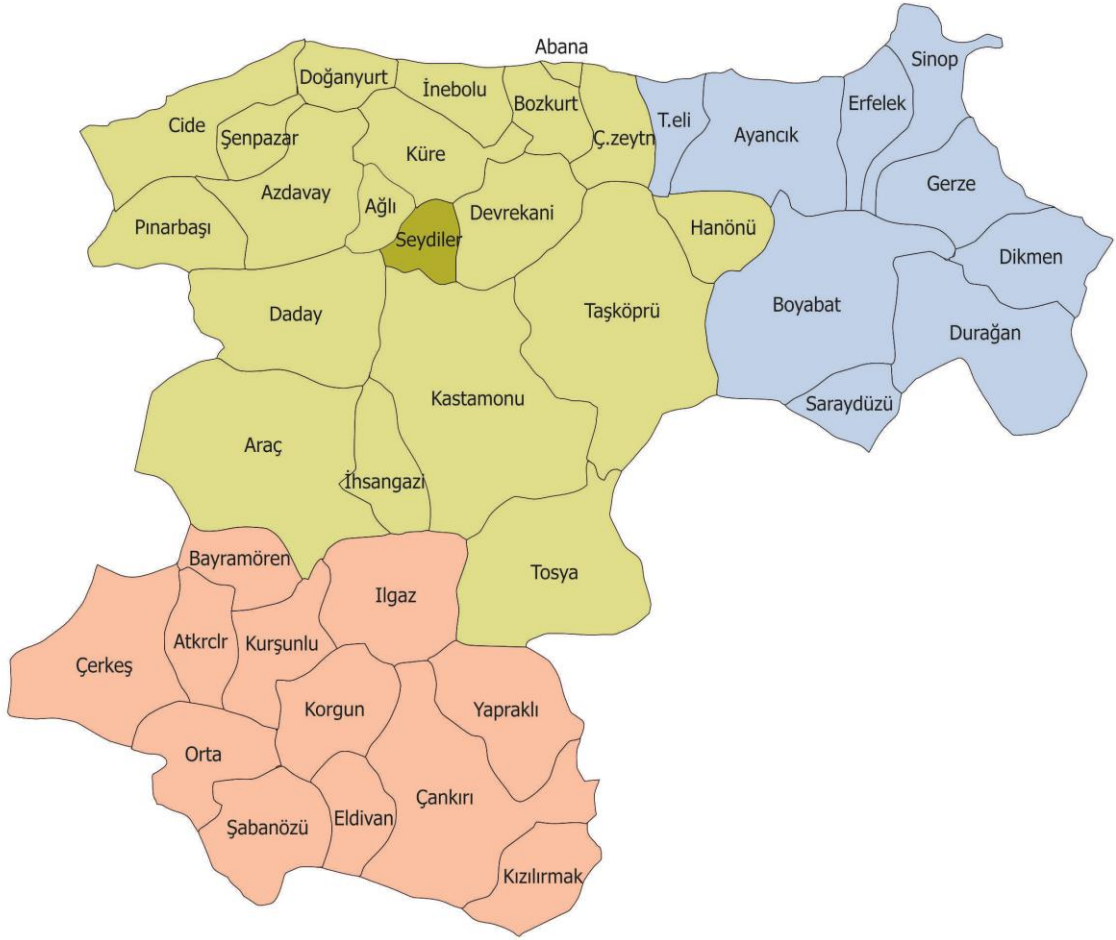

Yönetici Özeti

2014 – 2023 Bölge Planına altlık teşkil edecek olan ilçe analizlerinin 41 tanesinden biri olan Seydiler İlçe Analizi, Kuzey Anadolu Kalkınma Ajansı (KUZKA) Planlama, Programlama ve Stratejik Araştırmalar Birimi (PPSAB) tarafından 2012 yılında hazırlanmıştır. Kuzey Anadolu Kalkınma Ajansı'nın sorumluluk alanına giren TR82 Düzey 2 Bölgesi; Kastamonu, Çankırı ve Sinop illerinden müteşekkil olup, illerde sırasıyla (merkez ilçeler dâhil) 20, 12 ve 9 ilçe olmak üzere toplam 41 ilçe bulunmaktadır. Her bir ilçenin sosyal, ekonomik, kültürel ve mekânsal olarak incelendiği ilçe analizleri, mikro düzeyli raporlardır. Analizin ilk 5 bölümü ilçedeki mevcut durumu yansıtmaktadır. Mevcut durum analizinden sonra ilgili ilçede düzenlenen 'İlçe Odak Grup Toplantıları'yla, ampirik bulgular ilçenin ileri gelen yöneticileri, iş adamları ve yerel inisiyatifleriyle tartışılarak analizin 6. Bölümünde bulunan ilçe stratejileri oluşturulmuştur.

İlçe analizleri; İl Müdürlükleri, Kaymakamlıklar, Üniversiteler, Ticaret ve Sanayi Odaları, Türkiye İstatistik Kurumu ve Defterdarlıklardan alınan verilerle oluşturulduğundan, ilçeleri tanıtanın yanında yatırımcılar için de aslında birer «Yatırım Ortamı Kılavuzu» olma özelliğini taşımaktadır.

Seydiler, Kastamonu İli içinde nüfus, yüz ölçümü ve sosyo – ekonomik açıdan az gelişmiş ilçelerden biridir. İlçe 1990 yılında ilçe olmasına rağmen, yerleşim birimi olarak tarihi çok daha eskidir. 2011 yılı verilerine göre 4.087 kişilik bir nüfusa ve 222 km² yüzölçümüne sahiptir. İlçe'de nüfus son 40 yılda %24 oranında azalmış olup, bu azalışın sebebi çalışma ve ya okuma amaçlı İlçe dışına göç edilmesidir.

Seydiler işletme varlığı, esnaf faaliyetleri, işyeri ve istihdam sayısı gibi kıstaslar açısından Kastamonu İli'nde son sıralarda yer alan bir ilçe olmakla beraber, tarım alanında yem bitkileri ve siyez bulguru üretimi ile öne çıkmaktadır. Siyez buğdayı Türkiye'de yalnızca Kastamonu'da başta İhsangazi İlçesi olmak üzere, Seydiler ve Devrekâni İlçelerinin bulunduğu yörede yetiştirilmektedir. Üretimin büyük bir kısmı İhsangazi İlçesi'nden sağlanmaktadır. Seydiler'de ise ilk ve tek siyez işleme tesisi faaliyet göstermektedir.

Siyez bulguru besin değeri oldukça yüksek ve sağlıklı bir yiyecek olup, Kastamonu'ya özgü 'ekşili pilav' yapımında kullanılmaktadır. Ayrıca, 16-20 Mart tarihlerinde Ankara'da yapılan Kastamonu Günleri'nde siyez bulgurunun tanıtımı yapılmaktadır.

Seydiler'de OSB ve KSS bulunmamaktadır. Henüz tescil işlemleri tamamlanmamış olan Sanayi Bölgesi'nde 45 parsel bulunmakta olup 4 firma faaliyet göstermektedir. Tescil çalışmalarının 2013 yılında tamamlanmasıyla birlikte, İlçe'de sanayi yatırımlarının artması beklenmektedir.

Kısaltmalar

| | |
|----------|--|
| AB | : Avrupa Birliđi |
| ADNKS | : Adrese Dayalı Nüfus Kayıt Sistemi |
| DHMİ | : Devlet Hava Meydanları İşletmesi |
| DPT | : Devlet Planlama Teşkilatı |
| DSİ | : Devlet Su İşleri |
| EİE | : Elektrik İşleri Etüt İdaresi Genel Müdürlüğü, Yeni adı Yenilenebilir Enerji Genel Müdürlüğü |
| EuroStat | : Avrupa İstatistik Ofisi |
| İBBS | : İstatistiki Bölge Birimleri Sınıflandırması |
| KGM | : Karayolları Genel Müdürlüğü |
| KOBİ | : Küçük ve Orta Büyüklükteki İşletmeler |
| KSS | : Küçük Sanayi Sitesi |
| MTA | : Maden Tetkik Arama |
| NACE | :Nomenclature générale des Activités économiques dans les Communautés Européennes, Avrupa Birliđi'nde iktisadi faaliyetlerin istatistiksel olarak sınıflandırılmasını sağlayan bir sistem. |
| OSB | : Organize Sanayi Bölgesi |
| RES | : Rüzgâr Enerjisi Santrali |
| SGK | : Sosyal Güvenlik Kurumu |
| TCDD | : T.C. Devlet Demiryolları |
| TSO | : Ticaret ve Sanayi Odası |
| TÜİK | : Türkiye İstatistik Kurumu |

İçindekiler

| | |
|---|-----|
| Yönetici Özeti..... | iii |
| Kısaltmalar..... | iv |
| İçindekiler..... | v |
| Tablo, Şekil ve Grafikler Listesi..... | 1 |
| 1. Giriş..... | 3 |
| 1.1. Bölge ve Bölgesel Kalkınma..... | 3 |
| 1.2. İstatistiki Bölge Birimleri Sınıflandırması..... | 3 |
| 1.3. İlçe'ye Genel Bakış..... | 4 |
| 1.4. İlçe'nin Coğrafi Yapısı..... | 4 |
| 1.5. İlçe'nin İdari Yapısı..... | 4 |
| 2. Sosyo-Kültürel Yapı..... | 5 |
| 2.1. Nüfus..... | 5 |
| 2.2. Göç..... | 7 |
| 2.3. Eğitim..... | 7 |
| 2.4. Sağlık..... | 10 |
| 2.5. Spor..... | 11 |
| 2.6. Toplumsal Cinsiyet ve Kadın..... | 11 |
| 2.7. Kültür..... | 12 |
| 2.8. Sivil Toplum Kuruluşları..... | 13 |
| 2.8.1. Dernekler..... | 13 |
| 2.8.2. Vakıflar..... | 14 |
| 2.9. İstihdam ve Sosyal Güvenlik..... | 14 |
| 2.9.1. İstihdam..... | 14 |
| 2.9.2. Sosyal Güvenlik..... | 14 |
| 3. Ekonomik Yapı..... | 15 |
| 3.1. Tarım ve Hayvancılık..... | 17 |
| 3.1.1. Tarımsal Yapı ve Alan..... | 17 |
| 3.1.2. Bitkisel Üretim..... | 18 |
| 3.1.3. Hayvansal Üretim..... | 20 |
| 3.2. Orman ve Ormancılık..... | 25 |
| 3.3. Sanayi..... | 26 |
| 3.3.1. Organize Sanayi Bölgeleri..... | 26 |
| 3.3.2. İlçe'de Öne Çıkan Sektörler..... | 26 |
| 3.4. Madencilik..... | 28 |

| | |
|---|----|
| 3.5. Turizm..... | 28 |
| 4. Kentleşme ve Ulaşım..... | 29 |
| 4.1. Kentleşme | 29 |
| 4.2. İlçe'de Ulaşım | 29 |
| 4.2.1. Karayolları..... | 31 |
| 5. Çevre ve Enerji..... | 32 |
| 5.1. Yenilenebilir Enerji Potansiyeli | 32 |
| 6. Sonuç ve Değerlendirme | 34 |
| Kaynakça | 35 |

Tablo, Şekil ve Grafikler Listesi

Tablolar

| | |
|--|----|
| Tablo-1: Bölge Tipleri..... | 3 |
| Tablo-2: Bölge'de Yer Alan İlçe, Köy ve Belde Sayısı ile Bölge'nin Yüzölçümüne İlişkin Bilgiler, 2011 | 4 |
| Tablo-3: 1965-2011 Yılları Arası Bölge Nüfusu, 2011..... | 5 |
| Tablo-4: Bölge'de Bağımlılık Oranları, 2011..... | 6 |
| Tablo-5: Bölge'nin Aldığı ve Verdiği Göç, Net Göç ve Net Göç Hızı, 2011..... | 7 |
| Tablo-6: Üç Büyük Şehirde Kastamonulu ve TR82'li Nüfusu Varlığı..... | 7 |
| Tablo-7: Bölge'de Üniversitelere Ait Bilgiler, 2012..... | 10 |
| Tablo-8: Bölge'de Sağlık Kuruluşları ve Uzman Personel Sayıları, 2011..... | 11 |
| Tablo-9: Spor Tesisi ve Toplam Lisanslı Sporcu Sayıları, 2011..... | 11 |
| Tablo-10: Bölge'de Kültürel Göstergeler, 2011..... | 12 |
| Tablo-11: Bölge'de Dernek ve Üye Sayıları, 2010..... | 13 |
| Tablo-12: Faaliyet Alanına ve Türüne Göre Dernek Sayıları, 2010..... | 13 |
| Tablo-13: Bölge'de Kuruluş Amacına Göre Vakıflar, 2011..... | 14 |
| Tablo-14: Bölge'de İşyeri ve İstihdam Verileri, 2012..... | 14 |
| Tablo-15: Bölge'de Sosyal Güvenlik İstatistikleri, 2011..... | 14 |
| Tablo-16: Bölge'deki Şirket Türleri, 2012..... | 16 |
| Tablo-17: Bölge'deki Esnaf Faaliyet Alanlarının Dağılımı, 2012..... | 16 |
| Tablo-18: Seydiler'de İşletmelerin Nace Sınıflandırmasına Göre Faaliyet Alanları, 2012..... | 16 |
| Tablo-19: Seydiler, Kastamonu ve TR82'de Tarım Alanları, 2010 (Dekar olarak)..... | 17 |
| Tablo-20: Traktör Sayısı ve Traktör Başına Ekilen Tarla Alanı, 2010..... | 17 |
| Tablo-21: Bölge'de Ürün Türlerine Göre Ekilen Tarla Alanı ve Üretim Miktarları, 2010..... | 18 |
| Tablo-22: İlçe'de Ürün Türlerine Göre Ekilen Alan ve Üretim Miktarları, 2010..... | 18 |
| Tablo-23: İlçe'de Sebze Ürünleri, 2010 (Aksi belirtilmedikçe ton olarak)..... | 19 |
| Tablo-24: İlçe'de Meyve Ürünleri, 2010 (Aksi belirtilmedikçe ton olarak)..... | 19 |
| Tablo-25: Yıllar İtibariyle Büyükbaş Hayvan Varlığı (Aksi belirtilmedikçe sayı olarak)..... | 20 |
| Tablo-26: Yıllar İtibariyle Küçükbaş Hayvan Varlığı (Aksi belirtilmedikçe sayı olarak)..... | 21 |
| Tablo-27: Yıllar İtibariyle Kanatlı Hayvan Varlığı (Aksi belirtilmedikçe sayı olarak)..... | 22 |
| Tablo-28: Yıllar İtibariyle Bölge'de Arı Kovanı Sayısı (Aksi belirtilmedikçe sayı olarak)..... | 23 |
| Tablo-29: Büyükbaş ve Küçükbaş Hayvan Et Üretimi (Ton) (Aksi belirtilmedikçe sayı olarak)..... | 23 |
| Tablo-30: Büyükbaş ve Küçükbaş Hayvan Süt Üretimi (Ton) (Aksi belirtilmedikçe sayı olarak)..... | 23 |
| Tablo-31: Yumurta, Bal, Bal Mumu ve Deri Üretimi (Aksi belirtilmedikçe sayı olarak)..... | 24 |
| Tablo-32: Ormandan Elde Edilen Endüstriyel ve Yakacak Odun Miktarları..... | 25 |
| Tablo-33: Seydiler'de İmalat Alanında Faaliyet Gösteren İşletmelerin Dağılımı, 2012..... | 26 |
| Tablo-34: Seydiler'de Öne Çıkan Meslek Kolları ve İşletme Sayıları, 2011..... | 27 |
| Tablo-35: Seydiler'de Meslek Kolları ve İşletme Sayısı, 2011..... | 27 |
| Tablo-36: Seydiler'de Konaklama Kapasitesi, 2010..... | 28 |
| Tablo-37: Kent ve Kır Nüfus Oranları, 2011..... | 29 |
| Tablo-38: Su İstatistikleri, 2011..... | 29 |
| Tablo-39: Isınma Türleri, 2011..... | 29 |
| Tablo-40: Bölge'de Kargo Şirketleri, 2010..... | 31 |
| Tablo-41: İlçe'den İl Merkezine ve Diğer Şehirlere Toplu Taşıma Sefer Sıklığı, 2012..... | 31 |

| | |
|---|----|
| Tablo-42: Karayolu, Demiryolu ve Köy Yolu Uzunlukları..... | 31 |
| Tablo-43: Otomobil Trafik Kazası ve Ölü Sayıları, 2011..... | 31 |

Şekiller

| | |
|---|----|
| Şekil-1: Bölge'de Turizm Varlığı..... | 28 |
| Şekil-2: TR82 Bölgesi'nde Ulaşım Ağı ve Nüfusa Göre Yerleşim Kademelenmeleri..... | 30 |
| Şekil-3: Kastamonu Rüzgâr Atlası..... | 32 |
| Şekil-4: Kastamonu Güneş Atlası..... | 33 |

Grafikler

| | |
|---|----|
| Grafik-1: Bölge'de Nüfus Artış Hızının Değişimi, 2011..... | 5 |
| Grafik-2: Seydiler'in Nüfus Piramidi, 2011..... | 6 |
| Grafik-3: Okulöncesi Seviyede Öğretmen ve Derslik Başına Öğrenci Sayıları, 2010-2011..... | 7 |
| Grafik-4: İlköğretim Seviyesinde Okul, Öğretmen ve Derslik Başına Öğrenci Sayıları, 2010-2011..... | 8 |
| Grafik-5: Genel Ortaöğretim Seviyesinde Okul, Öğretmen ve Derslik Başına Öğrenci Sayıları, 2010-2011..... | 8 |
| Grafik-6: Mesleki ve Teknik Ortaöğretim Seviyesinde Okul, Öğretmen ve Derslik Başına Öğrenci Sayıları, 2010-2011..... | 9 |
| Grafik-7: Eğitim durumu 2010-2011 (% Olarak)..... | 9 |
| Grafik-8: Son Beş Yıl İçinde Kapanan (2007 – 2011), Taşımali Eğitim Yapan Okul Sayıları, Halk Eğitim Merkezi ve Özel Eğitim Kurumları Sayısı..... | 10 |
| Grafik-9: Toplumsal Cinsiyet ve Kadın 15 Yaş Üzeri Eğitim Durumu, 2010..... | 12 |
| Grafik-10: İşletmelerin İlçelere Göre Dağılımı, 2012..... | 15 |
| Grafik-11: Seydiler Güneşlenme Süreleri (Saat)..... | 33 |

1. Giriş

1.1. Bölge ve Bölgesel Kalkınma

Kalkınma çok boyutlu bir kavram olup; iktisadi büyüme, sermaye birikimi, sanayileşme ve yapısal değişmeyi bünyesinde barındırır. Genel olarak kalkınma kavramı gelişmekte olan ülkeler; büyüme kavramı ise gelişmiş ülkeler için kullanılmaktadır. Reel gelir artışı, istihdam artışı ve yaşam kalitesinin iyileştirilmesi kalkınmanın önemli göstergelerindedir. Kalkınmanın nihai amacı, ülkenin refah düzeyini arttırmaktır. Bu amaca ulaşabilmek için mevcut kaynak ve imkânların rasyonel ve etkin bir şekilde kullanılması gerekmektedir.

Türkiye’de kalkınmanın temel aracı ulusal düzeyde tasarlanan ve tavandan tabana doğru şekillenen politikalar olmuştur. Ancak yakın geçmişe kadar yaygın biçimde uygulanan merkezi kalkınma politikaları farklı bölgelerdeki farklı potansiyelleri harekete geçirmede yetersiz kalmıştır. Küresel ölçekte de gözlenen bu durum, bölgeleri kalkınmanın odağına yerleştirmiştir.

Özellikle 1980’li yıllardan itibaren ekonomik kalkınmada öne çıkmaya başlayan yerel aktörler, kalkınma politikalarının yönünü ve tartışmalarının zeminini ulusal boyuttan yerel boyuta taşımış; bu süreç bölgeler arası işbirliğinin ve rekabetin daha fazla ön plana çıkmasına neden olmuştur. Söz konusu süreç içinde bölgeler ulusal sınırları aşarak işlevsel bütünlükler oluşturmuş; farklı ülkeleri bölgesel politika bağlamında işbirliğine yönlendirmiştir. Bu yüzden bölge tanımı yapmak zorlaşmakta ve yapılan tanımlar birçok kıstasa göre değişmektedir. Örneğin; sosyal bilimlerde bölge; ortak özellikler ile tanımlanan ve coğrafi bir alan olarak kullanılan bir kavramdır (Nillson, 2009). Bu tanımlamalar farklı kıstaslara göre dört başlık altında toplanabilir:

Tablo-1: Bölge Tipleri

| Kıstaslar | Bölgeleme İlkeleri | Örnekler |
|-----------|-----------------------------|--------------------|
| Doğa | Ulaşım Olanakları | Adalar, Vadiler |
| Kültür | Dil, Etnik Yapı, Din, Tarih | Katalonya, İskoçya |
| İşlev | Akışın Yoğunluğu | Kent-Bölgeler |
| Yönetim | İdari Sınırlar | İlçeler, İller |

Kaynak: Nillson (2009)

*Tablo, bu çalışma için uyarlanmıştır.

Bu kıstaslara göre farklılaşan bölgelerin gelişmişlik düzeyinde de farklılıklar oluşmaktadır. Bölgesel gelişmişlik farklılıklarının giderilmesi ise bölgesel kalkınma kavramını gündeme getirmiştir. Bölgeye içsel olan potansiyellerin harekete geçirilmesi, gelişme stratejisinin bölgesel düzeyde özgün olarak belirlenmesi ve bölgede yaşayanların karar alma süreçlerine etkin olarak katılması bölgesel kalkınma kavramının temel bileşenleri olarak karşımıza çıkmaktadır.

1.2. İstatistikî Bölge Birimleri Sınıflandırması

Avrupa Birliği, yaklaşık 30 yıl önce, bölgesel çözümlerinin yapılabilmesi ve bölgesel düzeyde istatistikî verilerin tutulabilmesi için İstatistikî Bölge Birimleri Sınıflandırması (İBBS) çalışmasını gerçekleştirmiştir (Eurostat, 2007). 1988’den bu yana fiilen kullanılan bu sınıflandırma, Avrupa Birliği (AB) genelinde yaygın olarak kullanılması için 2003 yılında yasal düzenlemeye kavuşmuştur. AB üyesi ülkelerdeki idari sınırların değişmesinin veri toplamayı zorlaştırmasının önüne geçmek için mümkün olduğu kadar bölgesel fonları akılcı ve uyumlu bir şekilde dağıtmak ve bölgelerin eğilimlerini ölçmek için de bu sınıflandırma kullanılmaktadır (Eurostat, 2009).

Türkiye’de ise İBBS çalışması Devlet Planlama Teşkilatı Müsteşarlığı (DPT) koordinasyonunda ve Devlet İstatistik Enstitüsü’nün (DİE, şimdiki adıyla Türkiye İstatistik Kurumu: TÜİK) katkılarıyla 2002 yılında tamamlanmıştır. Buna göre, Türkiye, 12 Düzey 1, 26 Düzey 2 ve her bir ile karşılık gelen 81 Düzey 3 istatistikî bölge birimine ayrılmıştır. İstatistikî bölge birimleri, sosyoekonomik analizler için

kullanılmasının yanı sıra, kalkınma ajanslarının kuruluşuna da temel teşkil etmiştir. Her bir Düzey 2 Bölgesi'nde bir kalkınma ajansı faaliyet göstermektedir. TR82 Düzey 2 Bölgesi'ni Kastamonu, Çankırı ve Sinop illeri oluşturmaktadır.

1.3. İlçe'ye Genel Bakış¹

Cumhuriyet öncesi İnebolu İlçesi'ne bağlı olan Seydiler, 1926 yılında Küre'ye 1944 yılında, Devrekâni'ye bağlanarak uzun süre bucak statüsünde idare edilmiştir. 1967 yılında belediye teşkilatı kurulan Seydiler, 1990 yılında ilçe statüsüne geçmiştir.

Seydiler'in en az 89 yıllık bir geçmişi olduğu bilinmektedir. Seydiler ismi, aynı zamanda İlçe Merkezi'nde bulunan camiye adını veren Seyyid-i Zülfikar isimli zattan gelmektedir. Cumhuriyet döneminden önce İlçe'nin tarihi 'İpek Yolu' üzerinde bulunması nedeniyle İlçe'de Seyyid-i Zülfikar Cami yanında kervansaraylar, deve hanları, hamamlar inşa edilmiştir. Fakat İnebolu Limanı'nın ve İpek Yolu zamanla önemini yitirdiğinden, inşa edilen yapılar kullanılmayarak yıpranmış ve ya yıkılmıştır.

Kurtuluş Savaşı'nda İnebolu'ya çıkarılan silah ve cephanelerin Kastamonu üzerinden Ankara'ya ulaştırılmasında Seydilerli Şerife Bacı'nın şehit olması Seydiler tarihinde yerini almış önemli bir olaydır. Seydiler Belediyesi 1973 yılında belediye binası önüne Şehit Şerife Bacı'nın Rölyefini yaptırmış, ana caddeye de adını vererek Şerife Bacı'nın ismini ölümsüzleştirmiştir. Ayrıca, Şehit Şerife Bacı Kültür Evi 2012 yılında yapılmış olup, çeşitli etkinliklere ev sahipliği yapmaktadır.

1.4. İlçe'nin Coğrafi Yapısı²

Seydiler, Batı Karadeniz Bölgesi'nde, Kastamonu İl'ine bağlı, yüzölçümü 222 km² olan bir ilçedir. Kastamonu İl alanı içinde % 1,7'lik bir yer kaplayan Seydiler İlçesi, İnebolu – Kastamonu karayolu üzerinde bulunmaktadır. İlçe'nin kuzeyinde Kastamonu'nun Küre İlçesi, doğusunda Devrekâni İlçesi, güneybatısında Daday İlçesi, kuzey batısında Ağlı İlçesi ve güneyinde de Kastamonu Merkez İlçe bulunmaktadır. Seydiler'in Küre İlçesi'ne uzaklığı 29 km, Devrekâni İlçesi'ne uzaklığı 13 km, Kastamonu Merkez İlçe'ye uzaklığı 34 km, Daday İlçesi'ne uzaklığı 60 km ve Ağlı İlçesi'ne uzaklığı ise 17 km'dir. Seydiler, Merkez dâhil 10 mahalle ve 15 köyden oluşmaktadır.

Seydiler İlçesi'nde Karadeniz iklimi ve karasal iklim birlikte hakimdir. Yaz aylarında 5 ile 33 dereceye, kış aylarında -27 ile -6 dereceye varan çok büyük ısı farkları mevcuttur. Kıs mevsimi uzun süreli ve kar yağışlıdır. İlçe'de Devrekâni Çayı, Mancılık Çayı ve Takazlar Çayı mevcuttur. İlkbahar aylarında akarsuların debisi fazla olup yaz aylarında debi sıfıra kadar inebilmektedir. Akarsu boyları tarıma elverişli topraklarla kaplı olup ova görünümündedir.

1.5. İlçe'nin İdari Yapısı

Seydiler İlçesi'nde 15 köy bulunmaktadır. Kastamonu'daki köylerin %1,4'ü ve Bölge'deki köylerin %0,8'i Seydiler'de bulunmaktadır.

Tablo-2: Bölge'de Yer Alan İlçe, Köy ve Belde Sayısı ile Bölge'nin Yüzölçümüne İlişkin Bilgiler, 2011

| | İlçe Sayısı | Köy Sayısı | Belde Sayısı | Yüzölçümü (Göl Hariç-km ²) |
|-----------|-------------|------------|--------------|---|
| Seydiler | - | 15 | - | 222 |
| Kastamonu | 20 | 1.070 | 1 | 13.153 |
| TR82 | 41 | 1.906 | 22 | 26.435 |
| Türkiye | 957 | 34.402 | 1.977 | 769.604 |

Kaynak: TÜİK Bölgesel İstatistikler (Erişim Tarihi: 09.04.2012)

¹ Seydiler Kaymakamlığı Web Sitesi (<http://www.seydiler.gov.tr>) Erişim Tarihi 01.10.2012

² Seydiler Belediyesi Web Sitesi (<http://www.seydiler.bel.tr/>) Erişim Tarihi 01.10.2012

2. Sosyo-Kültürel Yapı

2.1. Nüfus

Seydiler, Kastamonu, TR82 Bölgesi ve Türkiye için 1965 yılından 2011 yılına kadar toplam nüfustaki değişimler aşağıda gösterilmiştir (Bkz. Tablo-3). Buna göre, 1990 yılında ilçe olan Seydiler’de 1965 yılından 2011 yılına gelindiğinde; nüfusun %24 oranında düşüş gösterdiği görülmektedir. Bu düşüş oranı, Kastamonu için %19, TR82 Bölgesi için ise %23’tür. İlçe’de nüfusun azalmasının başlıca etkenleri arasında dışarıya göçün artması gösterilebilir.

Tablo-3: 1965-2011 Yılları Arası Bölge Nüfusu, 2011

| | Seydiler | Kastamonu | TR82 | Türkiye |
|-------------------|----------|-----------|---------|------------|
| 1965 Nüfus Sayımı | 5.346 | 441.638 | 958.413 | 31.391.421 |
| 1970 Nüfus Sayımı | 5.311 | 446.601 | 973.623 | 35.605.176 |
| 1975 Nüfus Sayımı | 5.103 | 438.243 | 971.316 | 40.347.719 |
| 1980 Nüfus Sayımı | 5.538 | 450.946 | 985.624 | 44.736.957 |
| 1985 Nüfus Sayımı | 6.019 | 450.353 | 994.457 | 50.664.458 |
| 1990 Nüfus Sayımı | 6.306 | 423.611 | 967.893 | 56.473.035 |
| 2000 Nüfus Sayımı | 5.269 | 375.476 | 871.405 | 67.803.927 |
| 2011 ADNKS | 4.087 | 359.759 | 739.997 | 74.724.269 |

Kaynak: TÜİK, Genel Nüfus Sayımları ve Adrese Dayalı Nüfus Kayıt Sistemi (Erişim Tarihi: 09.04.2012)

Bölge’deki nüfus değişim hızı, Grafik-1 yardımıyla görülebilir. Türkiye’de nüfus artış hızı ortalama olarak %13 civarında olmasına rağmen, TR82 Bölgesi’nde 1990 yılından itibaren nüfusun artan bir hızla azaldığı görülmektedir. Kastamonu’da da aynı şekilde 1990 yılından itibaren nüfus azalmaya beraber, son 10 yılda nüfus daha yavaş azalmaya başlamıştır. Seydiler’de görüldüğü üzere, 1980-1990 yılları arasında nüfus artış göstermiş, sonrasında hızla azalmaya başlamıştır.

Grafik-1: Bölge’de Nüfus Artış Hızının Değişimi, 2011

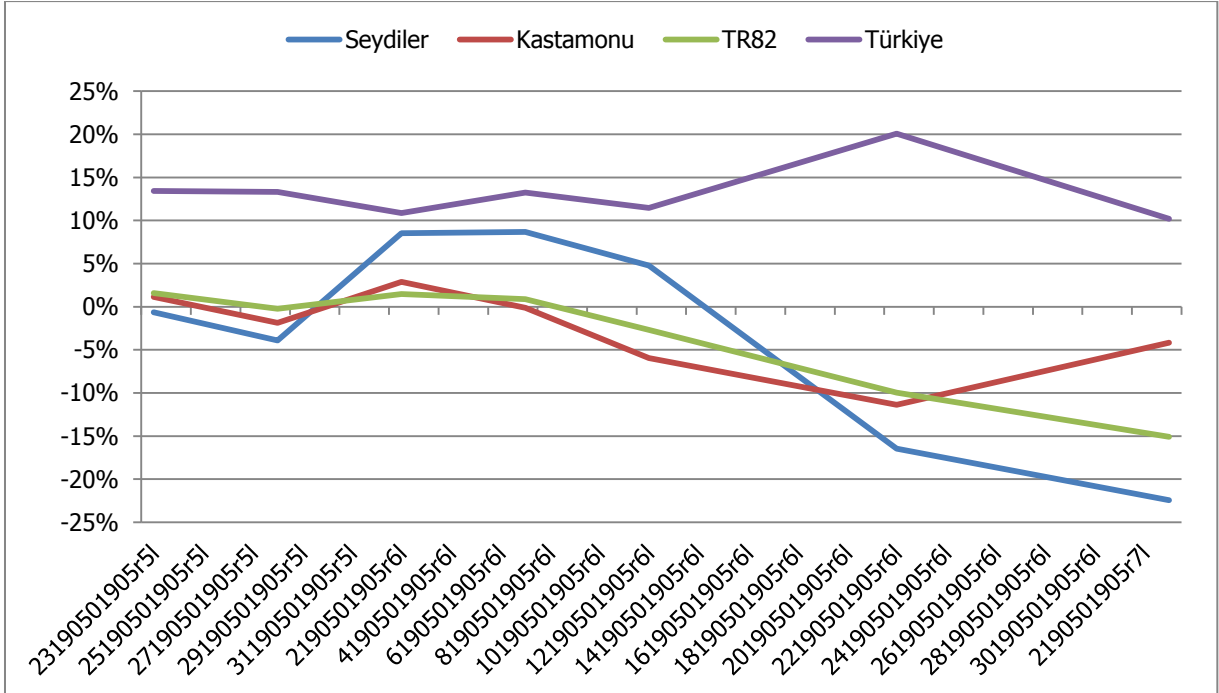

Kaynak: TÜİK, Genel Nüfus Sayımları ve Adrese Dayalı Nüfus Kayıt Sistemi (Erişim Tarihi: 09.04.2012)

*TÜİK verileri kullanılarak tarafımızca çizilmiştir.

Seydiler’de beşerli yaş grubuna göre nüfus piramidi Grafik-2 ile gösterilmiştir. Piramidin giderek daralan alt kısmından, son 15 yıldır nüfusun azalmakta olduğu sonucuna ulaşılabılır. Ayrıca 20-24 yaş grubundaki erkeklerin kadınlardan az görünmesinin sebebi bu yaş grubundaki erkeklerin çalışma amaçlı bölge dışına göç ettiği şeklinde yorumlanabilir.

Grafik-2: Seydiler’in Nüfus Piramidi, 2011

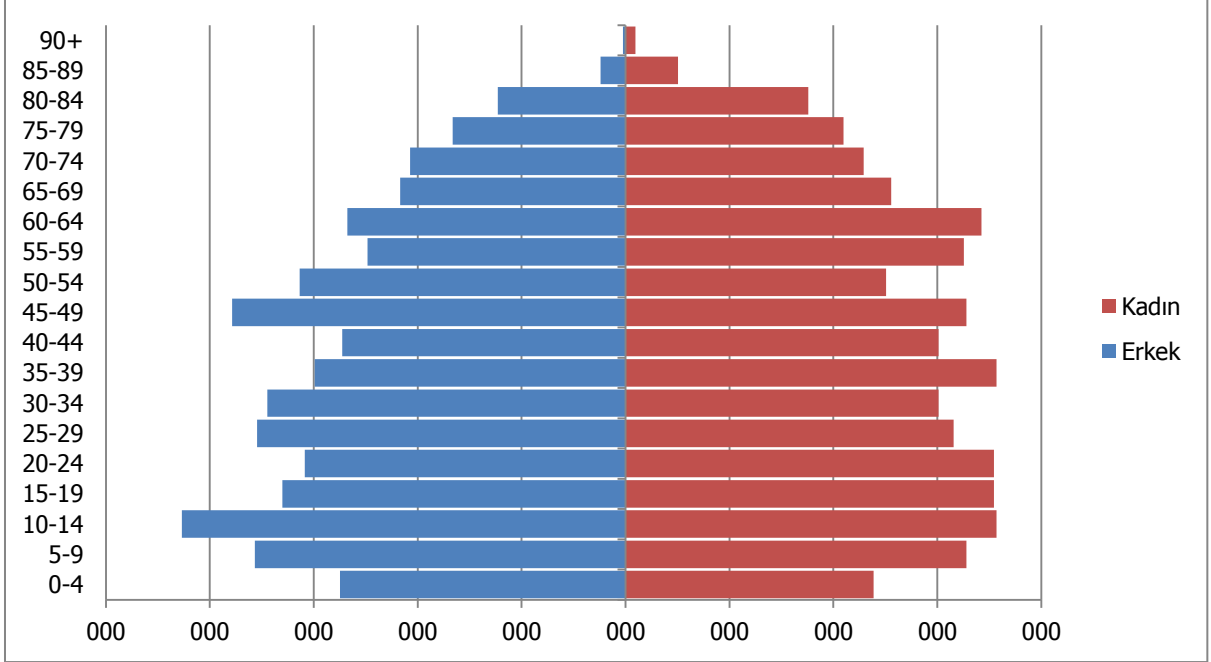

Kaynak: TÜİK, Adrese Dayalı Nüfus Kayıt Sistemi (Erişim Tarihi: 09.04.2012).

*TÜİK verileri kullanılarak tarafımızca çizilmiştir.

Nüfus bağımlılıkları, genç ve yaşlı bağımlılığı olmak üzere ikiye ayrılır. Genç bağımlılığı ve yaşlı bağımlılığı sırasıyla 0-14 yaş aralığındaki nüfusun ve 65 ve üstündeki yaş grubunda bulunan nüfusun, 15-64 yaş aralığındaki çalışma çağındaki nüfusa oranlanmasıyla hesaplanır. Seydiler’de genç bağımlılığı Kastamonu ve TR82 değerlerinden yüksek olup, Türkiye değerinden düşüktür. Yaşlı bağımlılığı ise Kastamonu ve TR82 değerlerinin biraz üzerinde olup, Türkiye değerinin ise oldukça üzerindedir (Bkz. Tablo-4).

Tablo-4: Bölge’de Bağımlılık Oranları, 2011

| | Genç Bağımlılık Oranı (0-14 Yaş/15-64 Yaş) | Yaşlı Bağımlılık Oranı (65+ /15-64 Yaş Yaş) | Toplam Bağımlılık Oranı (0-14 Yaş + 65+ Yaş) |
|------------------|---|--|---|
| Seydiler | 31,2 | 26,3 | 57,5 |
| Kastamonu | 28,9 | 23,4 | 52,3 |
| TR82 | 29,7 | 23,5 | 53,2 |
| Türkiye | 37,5 | 10,9 | 48,4 |

Kaynak: TÜİK, Adrese Dayalı Nüfus Kayıt Sistemi (Erişim Tarihi: 09.04.2012).

2.2. Göç

Göç, insanların belirli bir zaman boyutu içinde belirli bir yerleşim alanından başka bir yerleşim alanına geçişidir (İçduygu ve Ünalın, 1998). Buna göre 2011 yılında TR82 Bölgesi'nde net göç (Bölge'ye gelenler – Bölge'den gidenler) -4.777 kişi olarak gerçekleşirken net göç hızı binde 6 olarak hesaplanmıştır. Kastamonu içinse bu değerler sırasıyla, 459 kişi ve binde 1 olarak hesaplanmıştır (Bkz. Tablo-5).

Tablo-5: Bölge'nin Aldığı ve Verdiği Göç, Net Göç ve Net Göç Hızı, 2011

| | ADNKS 2011 Nüfusu | Aldığı Göç | Verdiği Göç | Net Göç | Net Göç Hızı |
|------------------|-------------------|------------|-------------|---------|--------------|
| Kastamonu | 359.759 | 15.023 | 15.482 | -459 | -1 |
| TR82 | 739.997 | 34.323 | 39.100 | -4.777 | -6 |
| Türkiye | 74.724.269 | 2.246.828 | 2.246.828 | 0 | 0 |

Kaynak: TÜİK, Adrese Dayalı Nüfus Kayıt Sistemi (Erişim Tarihi: 10.04.2012).

Üç büyük şehirde (İstanbul, Ankara ve İzmir) Kastamonulu varlığı şaşırtıcı düzeylere ulaşmaktadır (Bkz. Tablo-6). 2011 yılı itibariyle İstanbul'un toplam nüfusu 13.483.052'dir. İstanbul nüfusunun 541.797'lik kısmı Kastamonu, 1.063.529'luk kısmı ise TR82 doğumlu olan kişilerden oluşmaktadır. Türkiye'de yoğun iç göçün başlangıç tarihi olan 1950'lerden bu yana İstanbul'a göç eden Kastamonulu, Çankırlı ve Sinoplular bugün İstanbul nüfusunun yaklaşık %8'ini oluşturmaktadır.

Tablo-6: Üç Büyük Şehirde Kastamonulu ve TR82'li Nüfusu Varlığı

| | İstanbul | Ankara | İzmir |
|------------------|-----------|---------|--------|
| Kastamonu | 541.797 | 40.984 | 7.378 |
| TR82 | 1.063.529 | 299.358 | 21.067 |

Kaynak: TÜİK, Adrese Dayalı Nüfus Kayıt Sistemi (Erişim Tarihi: 10.04.2012).

2.3. Eğitim

Seydiler'de 2010-2011 dönemi için okulöncesi seviyede öğretmen ve derslik başına düşen öğrenci sayıları Grafik-3 ile gösterilmiştir. Grafikten anlaşılacağı üzere, Seydiler'de öğretmen başına düşen ve derslik başına düşen okulöncesi öğrenci sayısı Kastamonu ve TR82 değerleri arasındadır.

Grafik-3: Okulöncesi Seviyede Öğretmen ve Derslik Başına Öğrenci Sayıları, 2010-2011

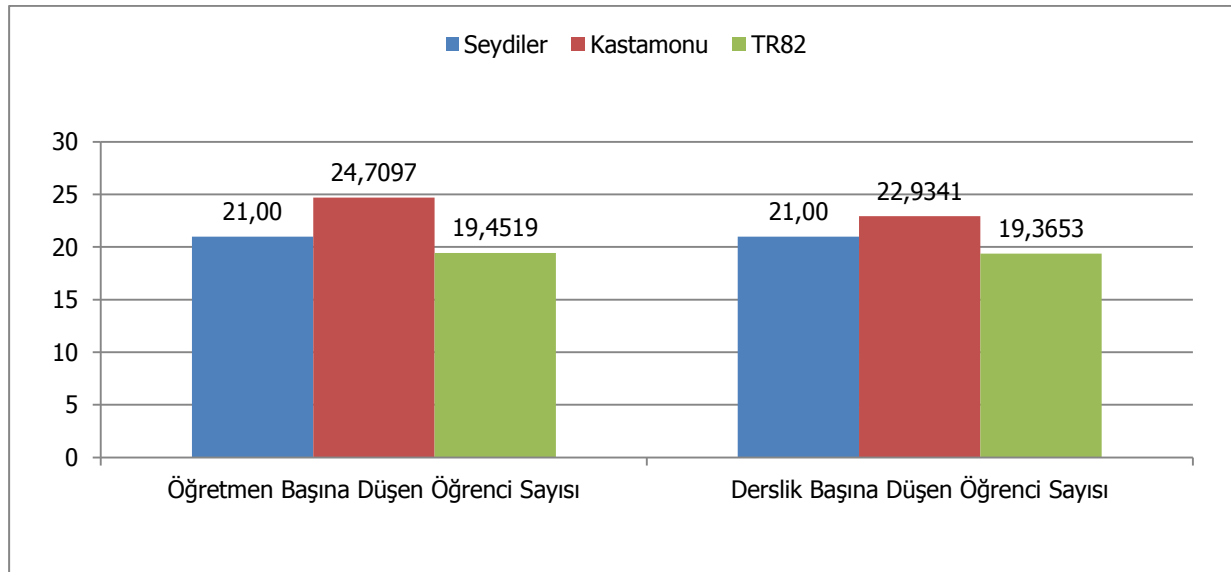

Kaynak: TR82 Bölgesi İl Millî Eğitim Müdürlükleri

Seydiler'de 2010-2011 dönemi için İlköğretim seviyesinde okul, öğretmen ve derslik başına düşen öğrenci sayıları Grafik-4 ile gösterilmiştir. Grafiğe göre, Seydiler'de okul başına düşen ilköğretim öğrenci sayısı Kastamonu ve TR82 değerlerinden oldukça yüksektir. Bunun sebebi, İlçe'de ilköğretim düzeyinde yalnızca 2 okul bulunmasıdır. İlçe'de öğretmen başına düşen öğrenci sayısı ve derslik başına düşen öğrenci sayısı ise Kastamonu ve TR82 değerlerinden düşüktür.

Grafik-4: İlköğretim Seviyesinde Okul, Öğretmen ve Derslik Başına Öğrenci Sayıları, 2010-2011

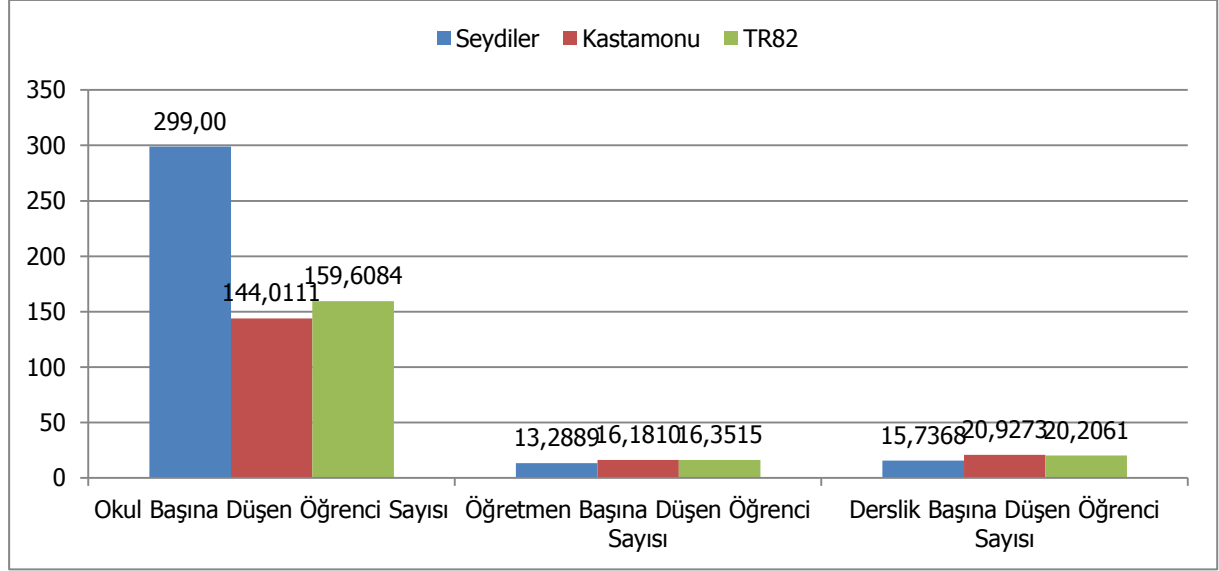

Kaynak: TR82 Bölgesi İl Millî Eğitim Müdürlükleri

Seydiler'de 2010-2011 dönemi için ortaöğretim seviyesinde okul ve öğretmen başına düşen öğrenci sayıları Grafik-5 ile gösterilmiştir. Buna göre, Seydiler'de okul ve öğretmen başına düşen ortaöğretim öğrenci sayısı Kastamonu ve TR82 değerlerinden düşüktür.

Grafik-5: Genel Ortaöğretim Seviyesinde Okul, Öğretmen ve Derslik Başına Öğrenci Sayıları, 2010-2011

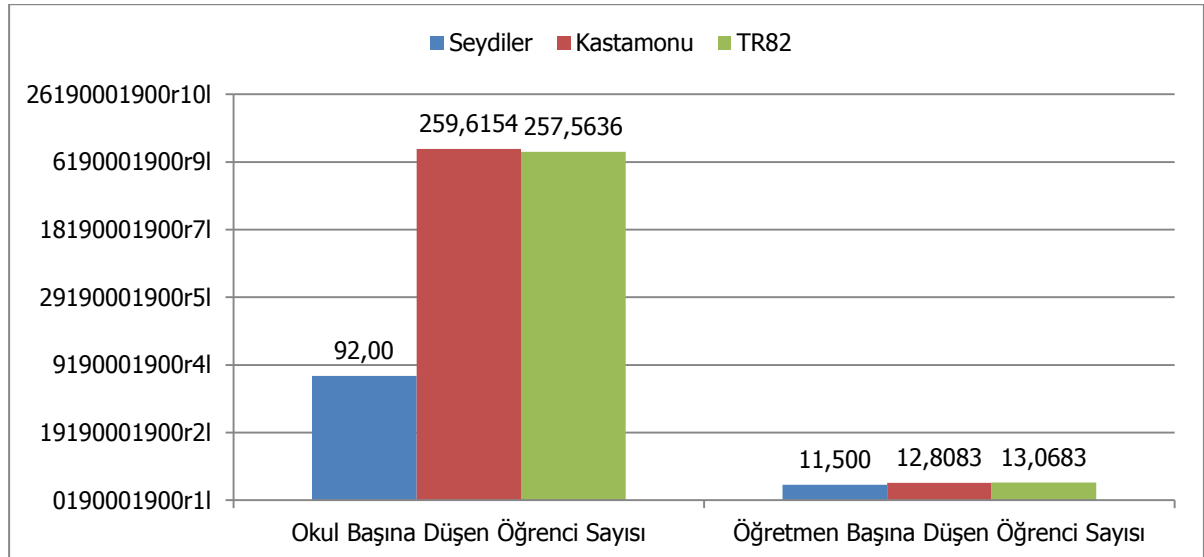

Kaynak: TR82 Bölgesi İl Millî Eğitim Müdürlükleri

Bölge'de 2010-2011 dönemi için mesleki ve teknik ortaöğretim seviyesinde okul, öğretmen ve derslik başına düşen öğrenci sayıları Grafik-6 yardımıyla gösterilmiştir. Seydiler'de mesleki ve teknik ortaöğretim seviyesinde okul bulunmamaktadır. Bu yüzden, yalnızca Kastamonu ve TR82 Bölgesi'ne ait veriler gösterilmiştir.

Grafik-6: Mesleki ve Teknik Ortaöğretim Seviyesinde Okul, Öğretmen ve Derslik Başına Öğrenci Sayıları, 2010-2011

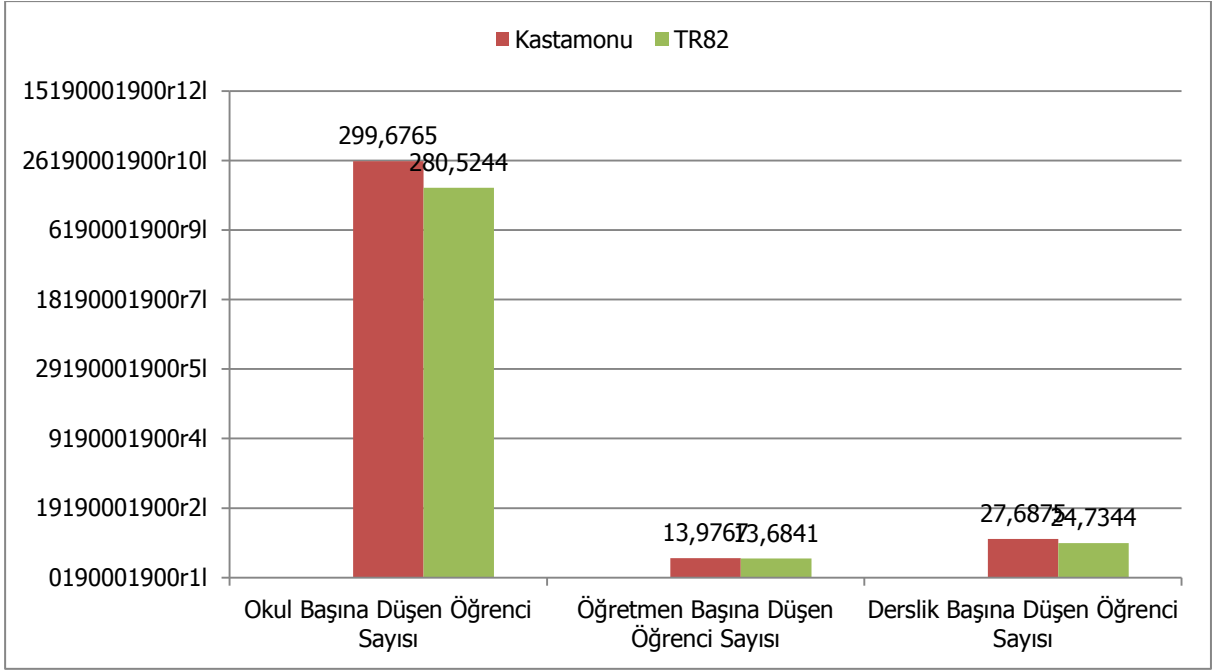

Kaynak: TR82 Bölgesi İl Millî Eğitim Müdürlükleri

Eğitim durumuna bakıldığında Seydiler'in eğitim yapısının, Kastamonu ve TR82'den farklılaştığı görülmektedir. Seydiler'de okuma yazma bilmeyenlerin oranı Kastamonu ve TR82'den düşüktür. İlçe'de ilköğretim, ilköğretim ve ortaokul mezunu oranı Kastamonu ve TR82'den yüksekken; doktora, yüksek lisans, yüksek okul, fakülte ve lise mezunu sayısı ise Kastamonu ve TR82 Bölgesi'nden düşüktür (Bkz. Grafik-7).

Grafik-7: Eğitim durumu 2010-2011 (% Olarak)

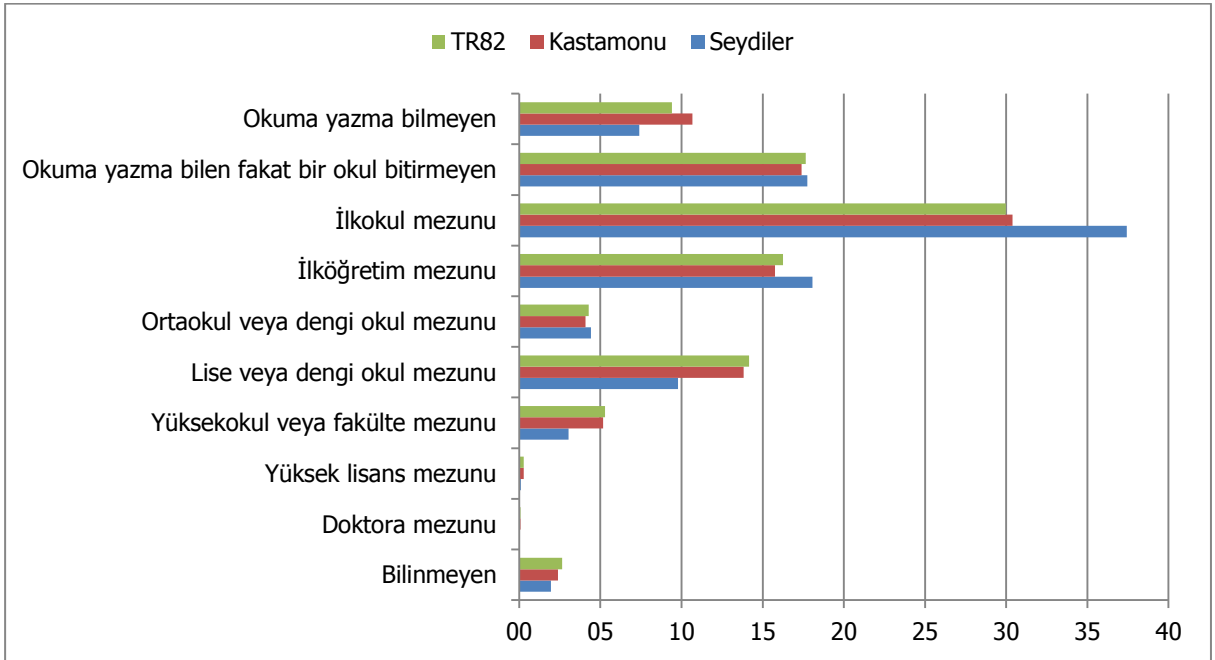

Kaynak: TÜİK Veri tabanı (Erişim Tarihi: 10.04.2012)

Son beş yıl içinde kapanan, taşımali eğitim yapan okul sayıları, halk eğitim merkezi ve özel eğitim kurumları sayısı Grafik-8 ile gösterilmiştir. Seydiler’de son beş yıl içinde 2 okul kapanmıştır. İlçe’de 1 tane halk eğitim merkezi bulunurken özel eğitim kurumu bulunmamaktadır.

Grafik-8: Son Beş Yıl İçinde Kapanan (2007 – 2011), Taşımali Eğitim Yapan Okul Sayıları, Halk Eğitim Merkezi ve Özel Eğitim Kurumları Sayısı

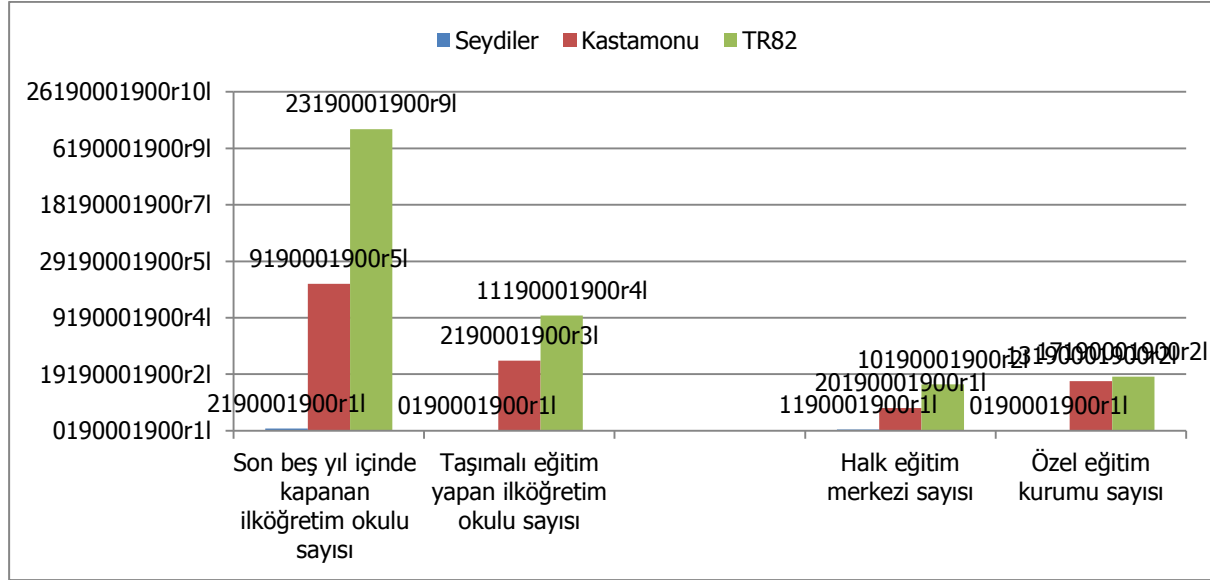

Kaynak: TR82 Bölgesi İl Millî Eğitim Müdürlükleri

Seydiler’de üniversite ve yüksekokul bulunmadığı için, üniversite varlığına ilişkin bilgiler Kastamonu ve TR82 için özetlenmiştir (Bkz. Tablo-7).

Tablo-7: Bölge’de Üniversitelere Ait Bilgiler, 2012

| | Fakülte/Meslek Yüksek Okulu/Yüksek Okul Sayısı | Akademik Personel Sayısı | Öğrenci Sayısı | Bölüm-Program Sayısı |
|------------------|--|--------------------------|----------------|----------------------|
| Kastamonu | 25 | 478 | 12.841 | 177 |
| TR82 | 48 | 1.113 | 25.122 | 301 |

Kaynak: TR82 Bölgesi Üniversiteleri

2.4. Sağlık

Bölge’de 2011 yılı itibarıyla hastane, yatak, hekim, hasta, yatak başına hasta, hekim başına hasta, toplum sağlığı merkezi ve eczane sayıları gösterilmiştir (Bkz. Tablo-8). Seydiler İlçesi’nde hastane bulunmamaktadır. İlçe’de Toplum Sağlığı Merkezi bulunmakta olup, burada da 1 pratisyen hekim görev yapmaktadır. Seydiler’de hasta sayısına dair veri bulunmamaktadır. Kastamonu genelinde bebek ölüm oranı ‰ 6,3, Bölge genelinde ‰ 8,4 olup, Seydiler’de ‰ 0’dır.

Tablo-8: Bölge’de Sağlık Kuruluşları ve Uzman Personel Sayıları, 2011

| | | Seydiler | Kastamonu | TR82 | |
|--------------------------------------|--------|-----------|-----------|-----------|-----|
| Hastane Sayısı | Kamu | - | 14 | 29 | |
| | Özel | - | 3 | 4 | |
| | Toplam | - | 17 | 33 | |
| Yatak Sayısı | Kamu | - | 939 | 1.439 | |
| | Özel | - | 165 | 243 | |
| | Toplam | - | 1.104 | 2.043 | |
| Hekim Sayısı | Kamu | Uzman | - | 141 | 319 |
| | | Pratisyen | 1 | 119 | 304 |
| | | Toplam | 1 | 260 | 623 |
| | Özel | Uzman | - | 63 | 84 |
| | | Pratisyen | - | 12 | 20 |
| | | Toplam | - | 75 | 104 |
| Hasta Sayısı | Kamu | - | 1.506.406 | 3.911.051 | |
| | Özel | - | 389.381 | 557.900 | |
| | Toplam | - | 1.895.787 | 4.468.951 | |
| Yatak Başına Hasta Sayısı | | - | 1.717 | 2.187 | |
| Hekim Başına Hasta Sayısı | | - | 5.659 | 6.147 | |
| Toplum Sağlığı Merkezi Sayısı | | 1 | 20 | 41 | |
| Bebek Ölüm Oranı (‰) | | 0 | 6,3 | 8,3 | |
| Eczane Sayısı | | 2 | 112 | 233 | |

Kaynak: TR82 Bölgesi İl Sağlık Müdürlükleri (Erişim Tarihi: 22.02.2012)

2.5. Spor

Seydiler’de 2 spor tesisi faaliyet göstermektedir. Kastamonu’da spor tesisi sayısı 38 olup, toplam lisanslı sporcu sayısı 9.436’dır. Bu sayının ilçelere göre dağılımı bilinmemektedir.

Tablo-9: Spor Tesisi ve Toplam Lisanslı Sporcu Sayıları, 2011

| | Spor Tesisi Sayısı | Toplam Lisanslı Sporcu Sayısı |
|------------------|--------------------|-------------------------------|
| Seydiler | 2 | - |
| Kastamonu | 38 | 9.436 |
| TR82 | 83 | 28.669 |

Kaynak: Gençlik Hizmetleri ve Spor İl Müdürlükleri

2.6. Toplumsal Cinsiyet ve Kadın

Cinsiyet oranı, bir toplumdaki toplam erkek sayısının toplam kadın sayısına olan oranıdır. Cinsiyet oranı, Dünya’da ve Türkiye’de ortalama olarak 100 kadına 105 erkek gelecek şekilde dengelenmektedir. Seydiler’de ise toplam kadın sayısı birbirine yakın olduğundan bu değer 100’dür ve Türkiye ortalamasının altındadır. Erkek sayısının düşük olmasının temel belirleyicisi yine çalışma amaçlı bölge dışına göçtür.

Biyolojik cinsiyet kavramından ayrılan toplumsal cinsiyet, farklı zamanlarda farklı cinsiyetlere biçilen toplumsal (sosyal ve ekonomik) rollerle ilgilidir. Kadının statüsü, eğitimi, toplumsal hayata katılımı, istihdamı öne çıkan toplumsal cinsiyet göstergeleridir.

Seydiler’de ilköğretim düzeyi haricinde her eğitim düzeyi için kadın ortalaması, erkek ortalamasından daha düşüktür. Dolayısıyla İlçe’de kadın eğitim oranının yetersiz olduğu söylenebilir. İlçe’de kadın eğitiminin Kastamonu ve TR82 Bölgesi ortalamalarından ilköğretim seviyesine kadar yüksek olduğu, diğer eğitim kademelerinde ise Kastamonu ve TR82 Bölgesi değerlerinden düşük olduğu görülmektedir (Bkz. Grafik-9).

Grafik-9: Toplumsal Cinsiyet ve Kadın 15 Yaş Üzeri Eğitim Durumu, 2010

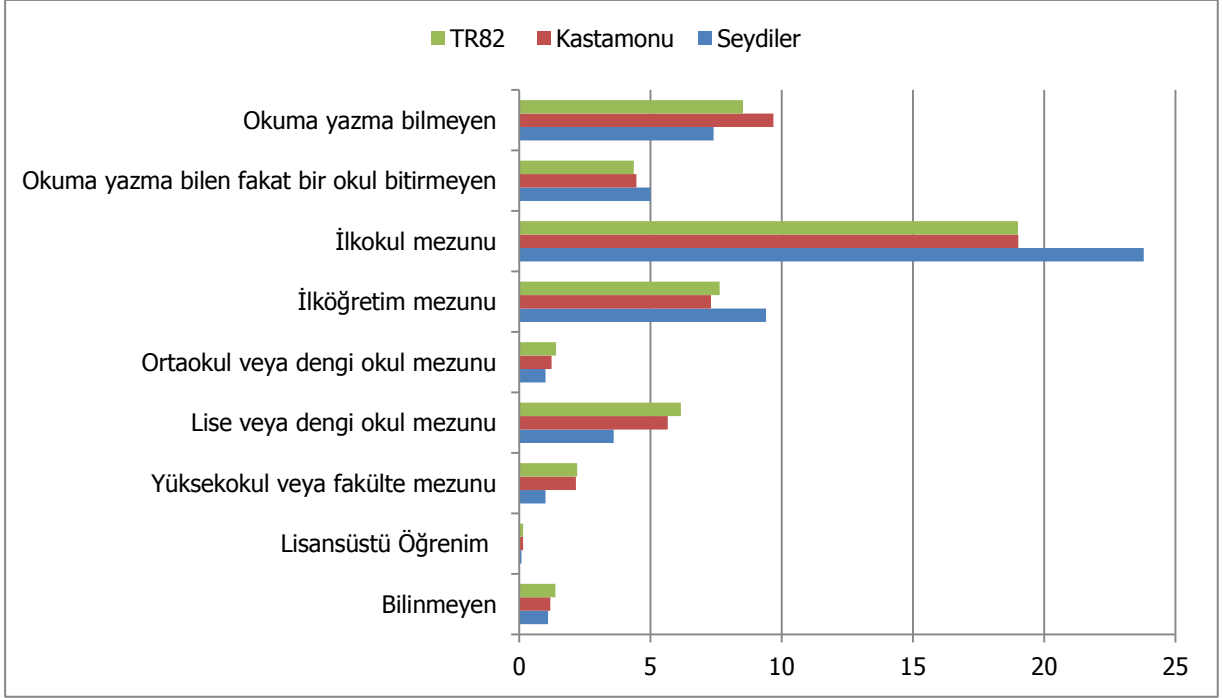

Kaynak: TÜİK Veri tabanı (Erişim Tarihi: 10.04.2012)

2.7. Kültür

Seydiler’de müze ve sinema bulunmamaktadır. İlçe’de 1 kütüphane bulunmakta fakat personel ve ekipman yetersizliği nedeniyle etkin kullanılamamaktadır. Seydiler’de Şehit Şerife Bacı Kültür Etkinlikleri her yıl 24-25 Ağustos tarihlerinde Belediye Başkanlığı’nca düzenlenmektedir. İlçe’de Şehit Şerife Bacı Kültür Evi, Kaymakamlık ve Belediye binalarında olmak üzere 3 toplantı salonu bulunmaktadır.

Tablo-10: Bölge’de Kültürel Göstergeler, 2011

| | Düzenli Yapılan Etkinlik Sayısı | Kütüphane Sayısı | Müze Sayısı | Toplantı Salonu Sayısı | Maksimum Toplantı Salonu Kapasitesi | Toplam Toplantı Salonu Kapasitesi |
|-----------------|---------------------------------|------------------|-------------|------------------------|-------------------------------------|-----------------------------------|
| Seydiler | 1 | 1 | - | 3 | 200 | 300 |

Kaynak: İlçe Anketleri

2.8. Sivil Toplum Kuruluşları

2.8.1. Dernekler

İlçe’de faaliyet gösteren 7 derneğin, 388 erkek ve 66 kadın üyesi bulunmaktadır. Kadınların derneklere katılımının Kastamonu İli’ne ve TR82 Bölgesi’ne de yüksek düzeyde olduğu görülmektedir (Bkz. Tablo-11).

Tablo-11: Bölge’de Dernek ve Üye Sayıları, 2010

| | Dernek Sayısı | Üye Sayısı | | | | |
|-----------|---------------|------------|--------|-------|-----------|-----------|
| | | Toplam | Erkek | Kadın | Erkek (%) | Kadın (%) |
| Seydiler | 7 | 454 | 388 | 66 | 85 | 15 |
| Kastamonu | 516 | 27.375 | 23.942 | 3.433 | 87 | 13 |
| TR82 | 1.229 | 62.477 | 55.929 | 6.548 | 90 | 10 |

Kaynak: T.C. İçişleri Bakanlığı, Dernekler Dairesi Başkanlığı

TR82 Bölgesi, Kastamonu ve Seydiler’de faaliyet alanlarına göre derneklerin oranları gösterilmiştir (Bkz. Tablo-12). Buna göre; Seydiler’de toplumsal hayat, hayır işleri ve yardımlaşma, dini temelli, spor, mesleki dayanışma ve eğitim, kültür ve sosyal alanlarda faaliyet gösteren birer dernek bulunmaktadır.

Tablo-12: Faaliyet Alanına ve Türüne Göre Dernek Sayıları, 2010

| | Seydiler (%) | Kastamonu (%) | TR82 (%) |
|-----------------------------|--------------|---------------|----------|
| Toplumsal Hayat | 14,3 | 12,2 | 9,0 |
| Hayır İşleri ve Yardımlaşma | 14,3 | 12,8 | 21,2 |
| Dini Temelli Dernekler | 14,3 | 20,3 | 22,0 |
| Spor | 14,3 | 19,6 | 19,4 |
| Mesleki Dayanışma ve Eğitim | 14,3 | 12,4 | 7,9 |
| Kültür | 14,3 | 4,8 | 3,4 |
| Sosyal | 14,3 | 3,1 | 2,6 |
| Kalkınma | - | 6,6 | 4,5 |
| Sağlık | - | 1,7 | 1,2 |
| Dostluk | - | 1,2 | 3,1 |
| İmar | - | 1,4 | 1,5 |
| Gençlik | - | 0,8 | 1,1 |
| Çevre | - | 1,6 | 1,7 |
| Sivil Haklar | - | 1,6 | 1,0 |
| Diğer | - | - | 0,2 |
| Kadın Dernekleri | - | - | - |
| Öğrenci | - | - | 0,3 |
| Uluslararası Etkinlikler | - | - | - |

Kaynak: T.C. İçişleri Bakanlığı, Dernekler Dairesi Başkanlığı

2.8.2. Vakıflar

Seydiler’de vakıf faaliyetleri gelişmemiştir. İlçe’de bulunan tek vakıf, sosyal yardımlaşma ve dayanışma vakfıdır.

Tablo-13: Bölge’de Kuruluş Amacına Göre Vakıflar, 2011

| Kurum Amacı ³ | Seydiler | Kastamonu | TR82 |
|----------------------------|----------|-----------|-----------|
| Sosyal Yardım | 1 | 22 | 43 |
| Bilim-Teknoloji | - | - | 1 |
| Dini-Dini Eğitim | - | 7 | 8 |
| Eğitim | - | 9 | 11 |
| Kültür | - | 3 | 5 |
| Sağlık | - | 3 | 3 |
| Sosyal Hizmet | - | 2 | 3 |
| Sosyal, Tarihi ve Kültürel | - | 3 | 3 |
| Spor | - | 1 | 2 |
| Yöresel Kalkınma | - | 1 | 4 |
| Çevre | - | 1 | 2 |
| Toplam | 1 | 34 | 62 |

Kaynak: Vakıflar Genel Müdürlüğü

2.9. İstihdam ve Sosyal Güvenlik

2.9.1. İstihdam

Bölge’ye ait işyeri ve istihdam verileri aşağıda gösterilmiştir (Bkz. Tablo-14). Tabloya göre Seydiler’de 1-9 işçi çalıştıran işyeri sayısı ve istihdam sayısı sırasıyla 10 ve 18’dir. 10 ve üstü işçi çalıştıran işyeri sayısı ve istihdam sayısı yine sırasıyla 8 ve 254’tür.

Tablo-14: Bölge’de İşyeri ve İstihdam Verileri, 2012

| | | Seydiler | Kastamonu | TR82 |
|------------------------------------|---------------|----------|-----------|--------|
| 1-9 İşçi Çalıştıran İşyeri | İşyeri Sayısı | 10 | 1.419 | 2.552 |
| | İstihdam | 18 | 2.877 | 6.106 |
| 10 ve Üzeri İşçi Çalıştıran İşyeri | İşyeri Sayısı | 8 | 650 | 1.156 |
| | İstihdam | 254 | 20.423 | 41.348 |
| Toplam | İşyeri Sayısı | 18 | 2.069 | 3.708 |
| | İstihdam | 272 | 23.300 | 47.454 |

Kaynak: Kastamonu, Çankırı, Sinop Çalışma ve İş Kurumu Müdürlükleri

2.9.2. Sosyal Güvenlik

Bölge’ye ait sosyal güvenlik istatistikleri Kastamonu ve TR82 verilerini yansıtmaktadır.

Tablo-15: Bölge’de Sosyal Güvenlik İstatistikleri, 2011

| | SGK Kapsamında Aktif Çalışan Sayısı | Toplam Sosyal Güvenlik Kapsamı (Yeşil Kartlılar) | 2022 Sayılı Kanun ⁴ Kapsamında Olanlar | Yeşil Kart Sahipleri | 1+ işçi Çalıştıran İşyeri Sayısı |
|-----------|-------------------------------------|--|---|----------------------|----------------------------------|
| Kastamonu | 79.976 | 309.624 | 15.965 | 32.897 | 5.669 |
| TR82 | 142.428 | 477.039 | 29.907 | 63.051 | 11.668 |

Kaynak: Sosyal Güvenlik Kurumu İl Müdürlükleri, 2012

³ Birden fazla kuruluş amacı olan vakıflar tabloda mükerrer gösterilmiştir.

⁴ 2022 Sayılı, 65 Yaşını Doldurmuş, Muhtaç, Gücsüz ve Kimsesiz Türk Vatandaşlarına Aylık Bağlanması Hakkında Kanun

3. Ekonomik Yapı

Kastamonu'da iktisadi işletmelerin ilçelere göre dağılımı 2012 yılı için gösterilmiştir (Bkz. Grafik-10). İlçelerdeki faal olan işletme sayılarından yola çıkarak Kastamonu İli'nde ilçeler arası gelişmişlik düzeyleri anlaşılabilir. Buna göre en çok işletme Kastamonu Merkez'de bulunmaktadır. En çok işletme bulunan diğer ilçeler sırasıyla; Tosya, Taşköprü ve İnebolu'dur. Kastamonu'nun küçük ilçelerinden biri olan Seydiler'de 31 işletme bulunmaktadır.

Grafik-10: İşletmelerin İlçelere Göre Dağılımı, 2012

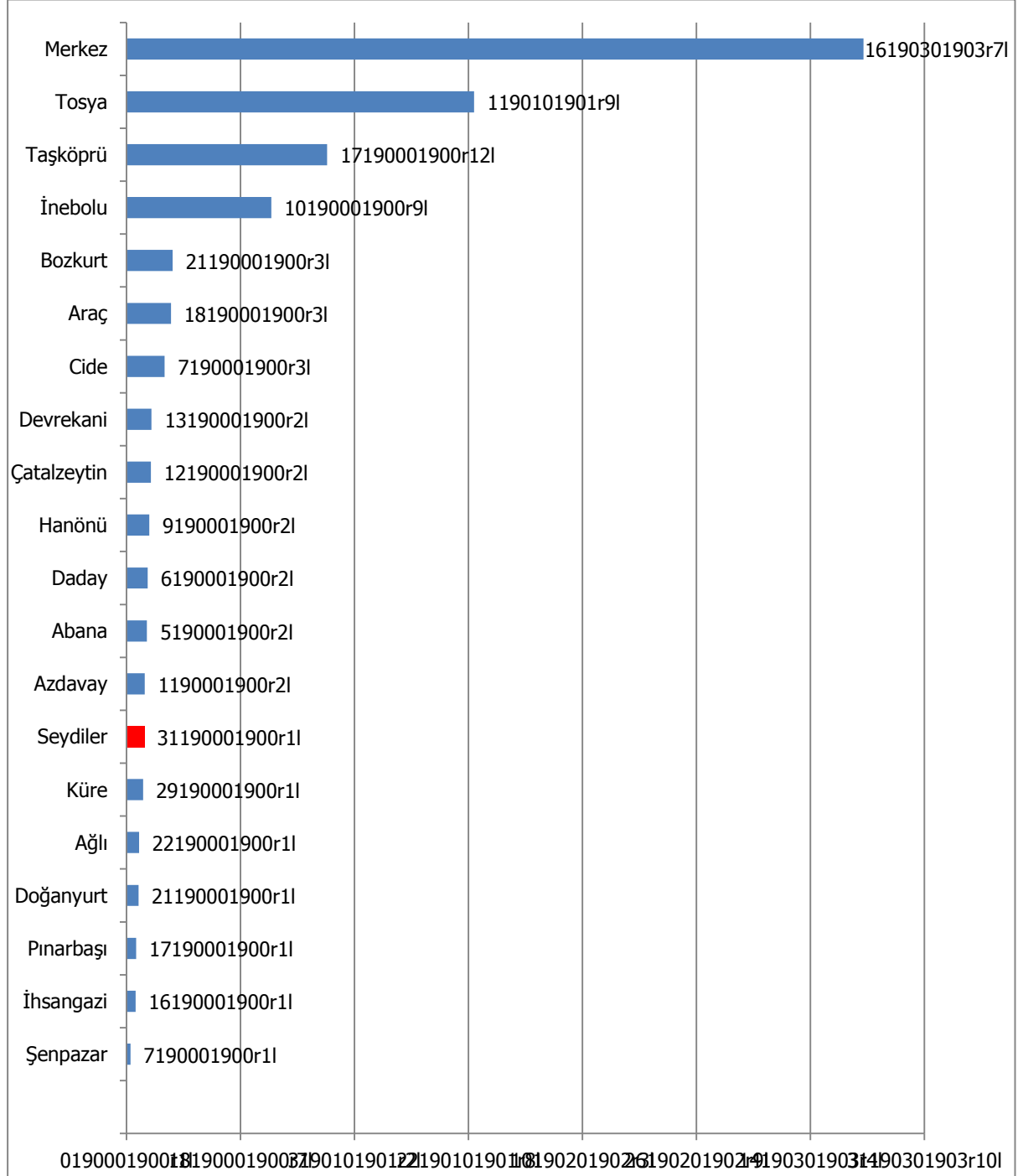

Kaynak: Kastamonu, İnebolu, Taşköprü, Tosya TSO

Şirket türleri genel olarak; şahıs şirketleri, sermaye şirketleri, kooperatifler ve diğer şirketler şeklinde sınıflandırılabilir. İlçe'deki şirket yapısı incelendiğinde, Seydiler'de 9 şahıs, 16 sermaye, 1 kooperatif şirketinin mevcut olduğu anlaşılmaktadır (Bkz. Tablo-16).

Tablo-16: Bölge'deki Şirket Türleri, 2012

| | Şahıs Şirketi | Sermaye Şirketi | Kooperatif | Diğer |
|-----------|---------------|-----------------|------------|-------|
| Seydiler | 9 | 16 | 1 | 5 |
| Kastamonu | 1.253 | 1.553 | 296 | 8 |
| TR82 | 2.266 | 3.078 | 550 | 17 |

Kaynak: Çankırı, Kastamonu, İnebolu, Taşköprü, Tosya, Sinop, Boyabat TSO

Bölge'de esnaf faaliyet alanlarının dağılımına bakılınca hizmetle ilgili meslek kolları öne çıkmaktadır (Bkz. Tablo-17). Seydiler'de hizmetle ilgili meslek kollarında çalışan esnaf TR82 Bölgesi'ndeki esnafın yaklaşık %0,78'ini oluştururken, imalat ve tamiratla ilgili meslek kollarında çalışan esnaf TR82 Bölgesindeki esnafın yaklaşık %0,70'ini oluşturmaktadır.

Tablo-17: Bölge'deki Esnaf Faaliyet Alanlarının Dağılımı, 2012

| | Bilinmeyen | Hizmetle İlgili Meslek Kolları | İmalat ve Tamiratla İlgili Meslek Kolları |
|--------------------|------------|--------------------------------|---|
| Seydiler/TR82 (%) | - | 0,78 | 0,70 |
| Kastamonu/TR82 (%) | 88,2 | 55,2 | 57,8 |
| TR82* | 212 | 18.643 | 9.698 |

Kaynak: Gümrük ve Ticaret Bakanlığı, Esnaf ve Sanatkarlar Odasına Kayıtlı İşletmeler

*Değer yüzde değil tam sayıdır.

2012 yılı için Seydiler'de işletmelerin NACE sınıflandırmasına göre faaliyet alanları, Tablo-18 ile gösterilmiştir. Tabloya göre, Seydiler'de perakende ticaret ve gayrimenkul faaliyetlerinin öne çıktığından bahsedilebilir.

Tablo-18: Seydiler'de İşletmelerin Nace Sınıflandırmasına Göre Faaliyet Alanları, 2012

| Nace Faaliyet Adı | Nace Kodu (2'li) | İşletme Sayısı |
|---|------------------|----------------|
| Perakende ticaret (motorlu taşıtlar ve motosikletler hariç) | 47 | 3 |
| Gayrimenkul faaliyetleri | 68 | 3 |
| Bitkisel ve hayvansal üretim ile avcılık ve ilgili hizmet faaliyetleri | 1 | 2 |
| Ormancılık ve tomrukçuluk | 2 | 2 |
| Diğer madencilik ve taş ocaklığı | 8 | 2 |
| Kauçuk ve plastik ürünlerin imalatı | 22 | 2 |
| Bina dışı yapıların inşaatı | 42 | 2 |
| Kara taşımacılığı ve boru hattı taşımacılığı | 49 | 2 |
| Metal cevheri madenciliği | 7 | 1 |
| Ağaç, ağaç ürünleri ve mantar ürünleri imalatı (mobilya hariç); saz, saman ve benzeri malzemelerden | 16 | 1 |
| Ana metal sanayii | 24 | 1 |
| Başka yerde sınıflandırılmamış makine ve teçhizat imalatı | 28 | 1 |
| Diğer imalatlar | 32 | 1 |
| Bina inşaatı | 41 | 1 |
| Özel inşaat faaliyetleri | 43 | 1 |
| Toptan ticaret (motorlu taşıtlar ve motosikletler hariç) | 46 | 1 |

Kaynak: Kastamonu TSO

3.1. Tarım ve Hayvancılık

3.1.1. Tarımsal Yapı ve Alan

Seydiler 67.047 dekar tarım alanı ile Kastamonu tarım alanının %3,9'unu kaplamakta olup; Kastamonu'daki ilçeler arasında 7. sırayı almaktadır (Bkz. Tablo-19). Seydiler 'de ekilen tarla alanı, sebze bahçeleri alanı ve meyve alanlarının Kastamonu ve Bölge değerlerine oranının oldukça düşük olduğu görülmektedir.

Tablo-19: Seydiler, Kastamonu ve TR82'de Tarım Alanları, 2010 (Dekar olarak)

| | Toplam Alan | Ekilen Tarla Alanı | Nadas Alanı | Sebze Bahçeleri Alanı | Meyve Bahçeleri Alanı |
|------------------------|-------------|--------------------|-------------|-----------------------|-----------------------|
| Seydiler | 67.047 | 31.956 | 35.000 | 10 | 81 |
| Kastamonu | 1.701.667 | 1.238.357 | 325.971 | 35.773 | 101.566 |
| TR82 | 4.529.330 | 3.022.209 | 1.230.123 | 124.602 | 152.396 |
| Seydiler/Kastamonu (%) | 3,94 | 2,58 | 10,74 | 0,03 | 0,08 |
| Seydiler/TR82 (%) | 1,48 | 1,06 | 2,85 | 0,01 | 0,05 |

Kaynak: TÜİK Veri tabanı (Erişim Tarihi: 10.04.2012)

Seydiler, toplam 303 adet traktör ile Kastamonu traktör varlığının %1,6'sına sahiptir. Bu rakam, Bölge'deki toplam traktörün %1'inden daha azdır. Kastamonu traktör varlığı ise Bölge'nin %58'ini oluşturmaktadır. Traktör başına ekilen tarla alanı Seydiler'de 105 olup, bu rakam, Kastamonu ve Bölge ortalamasına göre oldukça yüksektir (Bkz. Tablo-20).

Tablo-20: Traktör Sayısı ve Traktör Başına Ekilen Tarla Alanı, 2010

| | Traktör Sayısı (Adet) | Traktör Başına Ekilen Tarla Alanı (Dekar) |
|-----------|-----------------------|---|
| Seydiler | 303 | 105 |
| Kastamonu | 18.986 | 65 |
| TR82 | 32.836 | 92 |

Kaynak: TÜİK Veri tabanı (Erişim Tarihi: 10.04.2012)

3.1.2. Bitkisel Üretim

3.1.2.1. Tarla Ürünleri

Seydiler’de ekilen alanların ve üretim miktarlarının Kastamonu’daki ekilen alan ve üretim miktarlarına oranına bakıldığında İlçe’de endüstriyel bitki üretiminin öne çıktığı görülmektedir (Bkz. Tablo-21).

Tablo-21: Bölge’de Ürün Türlerine Göre Ekilen Tarla Alanı ve Üretim Miktarları, 2010

| | Seydiler | | Kastamonu | | TR82 | | Seydiler/Kastamonu (%) | | Seydiler/TR82 (%) | |
|-----------------------------|---------------------|--------------|---------------------|--------------|---------------------|--------------|------------------------|--------|-------------------|--------|
| | Ekilen Alan (Dekar) | Üretim (Ton) | Ekilen Alan (Dekar) | Üretim (Ton) | Ekilen Alan (Dekar) | Üretim (Ton) | Ekilen Alan | Üretim | Ekilen Alan | Üretim |
| Baklagiller | - | - | 11.401 | 1.351 | 105.655 | 13.121 | - | - | - | - |
| Endüstriyel Bitkiler | 3.413 | 13.503 | 80.327 | 326.964 | 88.671 | 365.922 | 4,25 | 4,13 | 3,85 | 3,69 |
| Tahıllar | 22.456 | 3.564 | 878.768 | 141.004 | 2.335.263 | 547.797 | 2,56 | 2,53 | 0,96 | 0,65 |
| Yağlı Tohumlar | - | - | - | - | 15.516 | 2.488 | - | - | - | - |
| Yem Bitkileri | 5.887 | 4.118 | 226.641 | 204.495 | 428.467 | 552.015 | 2,60 | 2,01 | 1,37 | 0,75 |
| Yumru Bitkiler | 200 | 600 | 41.220 | 45.614 | 48.637 | 59.134 | 0,49 | 1,32 | 0,41 | 1,01 |
| Toplam | 31.956 | 21.785 | 1.238.357 | 719.428 | 3.022.209 | 1.540.477 | 2,58 | 3,03 | 1,06 | 1,41 |

Kaynak: TÜİK Veri tabanı (Erişim Tarihi: 10.04.2012)

İlçe’de üretilen tarımsal ürünlere detaylı bir şekilde bakıldığında; tahıllardan buğday, yem bitkilerinden ise fiğ(yeşil ot) üretimi öne çıkmaktadır. Ayrıca İlçe’de endüstriyel bitkilerinden şekerpancarı, yumru bitkilerden patates üretimi yapılmaktadır.

Tablo-22: İlçe’de Ürün Türlerine Göre Ekilen Alan ve Üretim Miktarları, 2010

| Grup Adı | Ürün Adı | Ekilen alan (Dekar) | Hasat edilen Alan (Dekar) | Üretim (Ton) | Verim (Kg/da) |
|-----------------------------|--------------------|---------------------|---------------------------|--------------|---------------|
| Tahıllar | Buğday (Diğer) | 21.067 | 21.067 | 3.317 | 157 |
| | Arpa (Diğer) | 1.389 | 1.389 | 247 | 178 |
| Endüstriyel Bitkiler | Şekerpancarı | 3413 | 3413 | 13.503 | 3.956 |
| Yumru Bitkiler | Patates (Diğer) | 200 | 200 | 600 | 3.000 |
| Yem Bitkileri | Yonca (Yeşil Ot) | 135 | 135 | 128 | |
| | Korunga (Yeşil Ot) | 103 | 103 | 72 | |
| | Fiğ (Yeşil Ot) | 5.414 | 5.414 | 2.978 | |
| | Mısır (Silajlık) | 235 | 235 | 940 | 4.000 |

Kaynak: TÜİK Veri tabanı (Erişim Tarihi: 10.04.2012)

3.1.2.2. Sebze Ürünleri

2010 yılı sebze ürünleri üretimi incelendiğinde, Seydiler'de sadece taze fasulye üretildiği Tablo-23 ile görülmektedir.

Tablo-23: İlçe'de Sebze Ürünleri, 2010 (Aksi belirtilmedikçe ton olarak)

| | Seydiler | Kastamonu | TR82 | Seydiler/Kastamonu (%) | Seydiler/TR82 (%) |
|-----------------------|----------|-----------|--------|------------------------|-------------------|
| Fasulye (Taze) | 5 | 5.515 | 15.207 | 0,09 | 0,03 |

Kaynak: TÜİK Veri tabanı (Erişim Tarihi: 10.04.2012)

3.1.2.3. Meyve Ürünleri

Meyve ürün gruplarının çoğu Seydiler'de üretilmemektedir. İlçe'de en çok elma ve kiraz yetiştirilmektedir (Bkz. Tablo-24).

Tablo-24: İlçe'de Meyve Ürünleri, 2010 (Aksi belirtilmedikçe ton olarak)

| | Seydiler | Kastamonu | TR82 | Seydiler/Kastamonu (%) | Seydiler/TR82 (%) |
|--------------|----------|-----------|--------|------------------------|-------------------|
| Elma | 21 | 17.719 | 26.920 | 0,12 | 0,02 |
| Kiraz | 17 | 2.635 | 5.979 | 0,65 | 0,28 |
| Erik | 5 | 3.328 | 6.187 | 0,15 | 0,08 |
| Armut | 1 | 4.043 | 9.013 | 0,02 | 0,01 |

Kaynak: TÜİK Veri tabanı (Erişim Tarihi: 10.04.2012)

3.1.3. Hayvansal Üretim

3.1.3.1. Büyükbaş Hayvan Varlığı

Yıllar itibariyle Seydiler'in siğir varlığı tablosuna göre; 2006 yılında kültür siğiri sayıları yüksekken 2007 yılında keskin bir düşüş olduğu görülmektedir. Kastamonu ve Bölge'de ise kültür ırkı sayılarında yıllar itibariyle artış olduğu görülmektedir (Bkz. Tablo-25). İlçe'de kültür melezi siğirlerinin sayısı ise Kastamonu ve Bölge'nin aksine artış göstermektedir.

Tablo-25: Yıllar İtibariyle Büyükbaş Hayvan Varlığı (Aksi belirtilmedikçe sayı olarak)

| | Hayvan Adı | 2006 | 2007 | 2008 | 2009 | 2010 | |
|-------------------------|------------|-----------|---------|---------|---------|---------|---------|
| Seydiler | Siğir | Kültür | 6.542 | 2.538 | 1.183 | 1.400 | 1.400 |
| | | K. Melezi | 2.101 | 2.533 | 3.343 | 2.900 | 2.900 |
| | | Yerli | 5.094 | 4.017 | 1.654 | 1.600 | 1.600 |
| | | Toplam | 13.737 | 9.088 | 6.180 | 5.900 | 5.900 |
| | Manda | 17 | 25 | 19 | - | 15 | |
| Kastamonu | Siğir | Kültür | 73.604 | 77.754 | 80.903 | 76.872 | 81.775 |
| | | K. Melezi | 116.215 | 96.594 | 99.175 | 88.131 | 98.754 |
| | | Yerli | 94.861 | 98.238 | 86.191 | 77.431 | 75.059 |
| | | Toplam | 284.680 | 272.586 | 266.269 | 242.434 | 255.588 |
| | Manda | 1.027 | 925 | 856 | 677 | 666 | |
| TR82 | Siğir | Kültür | 88.937 | 92.614 | 97.133 | 94.506 | 99.809 |
| | | K. Melezi | 211.793 | 186.102 | 186.935 | 180.193 | 174.555 |
| | | Yerli | 167.586 | 169.755 | 151.931 | 133.485 | 132.188 |
| | | Toplam | 468.316 | 448.471 | 435.999 | 408.184 | 406.552 |
| | Manda | 5.749 | 5.152 | 4.087 | 3.440 | 2.906 | |
| Seydiler /Kastamonu (%) | Siğir | Kültür | 8,89 | 3,26 | 1,46 | 1,82 | 1,71 |
| | | K. Melezi | 1,81 | 2,62 | 3,37 | 3,29 | 2,94 |
| | | Yerli | 5,37 | 4,09 | 1,92 | 2,07 | 2,13 |
| | | Toplam | 4,83 | 3,33 | 2,32 | 2,43 | 2,31 |
| | Manda | 1,66 | 2,70 | 2,22 | - | 2,25 | |
| Seydiler /TR82 (%) | Siğir | Kültür | 7,36 | 2,74 | 1,22 | 1,48 | 1,40 |
| | | K. Melezi | 1,81 | 2,62 | 3,37 | 3,29 | 2,94 |
| | | Yerli | 3,04 | 2,37 | 1,09 | 1,20 | 1,21 |
| | | Toplam | 2,93 | 2,03 | 1,42 | 1,45 | 1,45 |
| | Manda | 0,30 | 0,49 | 0,46 | - | 0,52 | |

Kaynak: TÜİK Veri tabanı (Erişim Tarihi: 10.04.2012)

3.1.3.2. Küçükbaş Hayvan Varlığı

Seydiler’de küçükbaş hayvan varlığının Kastamonu ve Bölge rakamlarına oranına bakıldığında İlçe’de küçükbaş hayvancılık potansiyelinin fazla olmadığı görülmektedir (Bkz. Tablo-26). Seydiler’de koyun varlığı 2006 – 2010 yılları arasında %50’ye yakın azalmış iken, keçi varlığından ise bahsedilmemektedir.

Tablo-26: Yıllar İtibariyle Küçükbaş Hayvan Varlığı (Aksi belirtilmedikçe sayı olarak)

| | Hayvan Adı | 2006 | 2007 | 2008 | 2009 | 2010 |
|--------------------------------|-------------------|---------|---------|---------|---------|---------|
| Seydiler | Koyun | 780 | 699 | 520 | 400 | 400 |
| | Keçi (Kıl+Tiftik) | - | - | - | - | - |
| Kastamonu | Koyun | 83.710 | 70.653 | 66.289 | 57.278 | 54.569 |
| | Keçi (Kıl+Tiftik) | 20.122 | 18.217 | 17.458 | 13.202 | 15.692 |
| TR82 | Koyun | 288.544 | 264.641 | 209.529 | 182.678 | 216.532 |
| | Keçi (Kıl+Tiftik) | 52.521 | 45.761 | 44.765 | 36.277 | 41.219 |
| Seydiler /Kastamonu (%) | Koyun | 0,93 | 0,99 | 0,78 | 0,70 | 0,73 |
| | Keçi (Kıl+Tiftik) | - | - | - | - | - |
| Seydiler/TR82 (%) | Koyun | 0,27 | 0,26 | 0,25 | 0,22 | 0,18 |
| | Keçi (Kıl+Tiftik) | - | - | - | - | - |

Kaynak: TÜİK Veri tabanı (Erişim Tarihi: 10.04.2012)

3.1.3.3. Kanatlı Hayvan Varlığı

Seydiler’de kanatlı hayvan varlığı incelendiğinde, ticari olarak üretimin yapılmadığı, kanatlı hayvanların daha çok köylerde üretildiği ve ekonomik olarak çok bir değer taşımadığı görülmektedir (Bkz. Tablo-27). İlçe’de et tavuğu hiç bulunmamakta, yumurta tavuğu ise son yıllarda azalmaktadır. Hindi, ördek ve kaz ise 2007 yılından itibaren yetiştirilmemektedir.

Tablo-27: Yıllar İtibariyle Kanatlı Hayvan Varlığı (Aksi belirtilmedikçe sayı olarak)

| | Hayvan Adı | 2006 | 2007 | 2008 | 2009 | 2010 |
|--------------------------------|--------------|-----------|-----------|-----------|-----------|-----------|
| Seydiler | Et Tavuğu | - | - | - | - | - |
| | Ymrt. Tavuğu | 8.300 | 8.200 | 500 | 600 | 700 |
| | Hindi | 875 | 750 | - | - | - |
| | Ördek | 66 | 80 | - | - | - |
| | Kaz | 185 | 150 | - | - | - |
| | Toplam | 9.426 | 9.180 | 500 | 600 | 700 |
| Kastamonu | Et Tavuğu | 12.552 | 28.200 | 29.568 | 21.014 | 21.014 |
| | Ymrt. Tavuğu | 301.445 | 263.934 | 310.398 | 290.342 | 292.654 |
| | Hindi | 22.945 | 15.156 | 14.970 | 13.620 | 7.666 |
| | Ördek | 5.841 | 2.535 | 2.577 | 2.418 | 1.894 |
| | Kaz | 5.247 | 2.643 | 2.017 | 1.745 | 1.390 |
| | Toplam | 348.030 | 312.468 | 359.530 | 329.139 | 324.618 |
| TR82 | Et Tavuğu | 2.385.578 | 856.901 | 957.195 | 967.214 | 984.514 |
| | Ymrt. Tavuğu | 625.903 | 529.170 | 541.112 | 563.075 | 448.124 |
| | Hindi | 37.338 | 27.172 | 24.955 | 21.984 | 14.516 |
| | Ördek | 9.755 | 7.117 | 7.266 | 6.694 | 4.164 |
| | Kaz | 7.938 | 4.800 | 4.637 | 4.012 | 3.080 |
| | Toplam | 3.066.512 | 1.425.160 | 1.535.165 | 1.562.979 | 1.454.398 |
| Seydiler /Kastamonu (%) | Et Tavuğu | - | - | - | - | - |
| | Ymrt. Tavuğu | 2,75 | 3,11 | 0,16 | 0,21 | 0,24 |
| | Hindi | 3,81 | 4,95 | - | - | - |
| | Ördek | 1,13 | 3,16 | - | - | - |
| | Kaz | 3,53 | 5,68 | - | - | - |
| | Toplam | 2,71 | 2,94 | 0,14 | 0,18 | 0,22 |
| Seydiler/TR82 (%) | Et Tavuğu | - | - | - | - | - |
| | Ymrt. Tavuğu | 1,33 | 1,55 | 0,09 | 0,11 | 0,16 |
| | Hindi | 2,34 | 2,76 | - | - | - |
| | Ördek | 0,68 | 1,12 | - | - | - |
| | Kaz | 2,33 | 3,13 | - | - | - |
| | Toplam | 0,31 | 0,64 | 0,03 | 0,04 | 0,05 |

Kaynak: TÜİK Veri tabanı (Erişim Tarihi: 10.04.2012)

3.1.3.4. Arıcılık

Seydiler, 2010 verilerine göre 650 adet kovanla Kastamonu'nun sahip olduğu toplam kovanın %1,3'üne, Bölge'nin sahip olduğu arı kovanı sayısının %0,7'sine sahiptir. Seydiler'in elindeki kovan sayısı ve veriler dikkate alındığında İlçe'de önemli bir potansiyelin olmadığı söylenebilir (Bkz. Tablo-28).

Tablo-28: Yıllar İtibariyle Bölge'de Arı Kovanı Sayısı (Aksi belirtilmedikçe sayı olarak)

| | 2006 | 2007 | 2008 | 2009 | 2010 |
|--------------------------------|---------|---------|---------|---------|--------|
| Seydiler | 560 | 495 | 650 | 700 | 650 |
| Kastamonu | 60.688 | 54.100 | 54.272 | 52.091 | 49.456 |
| TR82 | 121.675 | 111.505 | 113.139 | 118.565 | 96.316 |
| Seydiler /Kastamonu (%) | 0,92 | 0,91 | 1,20 | 1,34 | 1,31 |
| Seydiler /TR82 (%) | 0,46 | 0,44 | 0,57 | 0,59 | 0,67 |

Kaynak: TÜİK Veri tabanı (Erişim Tarihi: 10.04.2012)

3.1.3.5. Hayvansal Üretim Miktarları

Bölge'de büyükbaş ve küçükbaş hayvanlardan elde edilen et üretimi aşağıda belirtilmiştir. Kastamonu'da et üretimi yıllar itibariyle dalgalı bir seyir izlerken, Bölge'de azalmaktadır (Bkz. Tablo-29).

Tablo-29: Büyükbaş ve Küçükbaş Hayvan Et Üretimi (Ton) (Aksi belirtilmedikçe sayı olarak)

| | | 2007 | 2008 | 2009 |
|------------------|--------------|-------|-------|-------|
| Seydiler | Büyük Baş Et | - | - | - |
| | Küçük Baş Et | - | - | - |
| Kastamonu | Büyük Baş Et | 1.285 | 1.924 | 1.664 |
| | Küçük Baş Et | 144 | 105 | 75 |
| TR82 | Büyük Baş Et | 6.556 | 4.262 | 4.021 |
| | Küçük Baş Et | 736 | 517 | 417 |

Kaynak: TÜİK Veri tabanı (Erişim Tarihi: 10.04.2012)

İlçe'nin yıllar bazında büyükbaş süt üretimi incelendiğinde dalgalı bir seyir izlediği görülmektedir. 2010 yılı verilerine göre Seydiler büyükbaş süt üretiminde Kastamonu'nun %1,59'unu, küçükbaş süt üretiminin ise %1,38'ini oluşturmaktadır (Bkz. Tablo-30).

Tablo-30: Büyükbaş ve Küçükbaş Hayvan Süt Üretimi (Ton) (Aksi belirtilmedikçe sayı olarak)

| | | 2007 | 2008 | 2009 | 2010 |
|--------------------------------|---------------|---------|---------|---------|---------|
| Seydiler | Büyük Baş Süt | 6.613 | 4.781 | 4.520 | 4.526 |
| | Küçük Baş Süt | 29,6 | 32,8 | 26 | 26 |
| Kastamonu | Büyük Baş Süt | 287.281 | 285.729 | 269.330 | 284.985 |
| | Küçük Baş Süt | 2.294 | 2.196 | 1.952 | 1.900 |
| TR82 | Büyük Baş Süt | 433.178 | 409.751 | 409.960 | 429.426 |
| | Küçük Baş Süt | 8.545 | 6.606 | 6.024 | 7.777 |
| Seydiler /Kastamonu (%) | Büyük Baş Süt | 2,30 | 1,67 | 1,68 | 1,59 |
| | Küçük Baş Süt | 1,29 | 1,49 | 1,34 | 1,38 |
| Seydiler/TR82 (%) | Büyük Baş Süt | 1,53 | 1,17 | 1,10 | 1,05 |
| | Küçük Baş Süt | 0,35 | 0,50 | 0,44 | 0,34 |

Kaynak: TÜİK Veri tabanı (Erişim Tarihi: 10.04.2012)

Seydiler'in yıllara göre hayvansal ürün üretimleri değerlendirildiğinde yumurta üretiminin azaldığı, bal ve bal mumu üretiminin ise artmakta olduğu görülmektedir. İlçede büyükbaş ve küçükbaş deri üretimi yoktur (Bkz. Tablo-31).

Tablo-31: Yumurta, Bal, Bal Mumu ve Deri Üretimi (Aksi belirtilmedikçe sayı olarak)

| | | 2007 | 2008 | 2009 |
|--------------------------------|----------------------|--------|--------|--------|
| Seydiler | Yumurta (1.000 Adet) | 1.640 | 2.000 | 200 |
| | Bal (Ton) | 8,45 | 13 | 13,5 |
| | Bal Mumu (Ton) | 0,48 | 0,6 | 0,65 |
| | B.Baş Deri (Adet) | - | - | - |
| | K.Baş Deri (Adet) | - | - | - |
| Kastamonu | Yumurta (1.000 Adet) | 45.167 | 56.422 | 50.278 |
| | Bal (Ton) | 407 | 447 | 447 |
| | Bal Mumu (Ton) | 22,8 | 29,7 | 28,5 |
| | B.Baş Deri (Adet) | 6.355 | 9.029 | 7.724 |
| | K.Baş Deri (Adet) | 7.977 | 5.320 | 3.322 |
| TR82 | Yumurta (1.000 Adet) | 82.650 | 94.881 | 96.384 |
| | Bal (Ton) | 806 | 1.278 | 1.053 |
| | Bal Mumu (Ton) | 48,4 | 64,6 | 53,1 |
| | B.Baş Deri (Adet) | 32.478 | 21.847 | 20.734 |
| | K.Baş Deri (Adet) | 43.214 | 29.486 | 23.826 |
| Seydiler /Kastamonu (%) | Yumurta | 3,63 | 3,54 | 0,40 |
| | Bal | 2,08 | 2,91 | 3,02 |
| | Bal Mumu | 2,11 | 2,02 | 2,28 |
| | B.Baş Deri | - | - | - |
| | K.Baş Deri | - | - | - |
| Seydiler /TR82 (%) | Yumurta | 1,98 | 2,11 | 0,21 |
| | Bal | 1,05 | 1,02 | 1,28 |
| | Bal Mumu | 0,99 | 0,93 | 1,22 |
| | B.Baş Deri | - | - | - |
| | K.Baş Deri | - | - | - |

Kaynak: TÜİK Veri tabanı (Erişim Tarihi: 10.04.2012)

3.2. Orman ve Ormancılık

Ađlı, Devrekâni, Küre ve Seydiler İlçelerini kapsayan Küre Orman İşletme Müdürlüğü verilerine göre endüstriyel ve yakacak odun üretimi Tablo-32 ile belirtilmiştir. 2010 verilerine göre; Kastamonu'da endüstriyel odun üretiminin %7,62'si, yakacak ürün üretiminin %9,68'i bu dört ilçeden sağlanmaktadır.

Tablo-32: Ormandan Elde Edilen Endüstriyel ve Yakacak Odun Miktarları

| | 2008 | | 2009 | | 2010 | |
|--------------------------------|------------------|--------------|------------------|--------------|------------------|--------------|
| | Endüstriyel Odun | Yakacak Odun | Endüstriyel Odun | Yakacak Odun | Endüstriyel Odun | Yakacak Odun |
| | m ³ | Ster | m ³ | Ster | m ³ | Ster |
| Seydiler⁵ | 88.937 | 6.704 | 77.070 | 5.806 | 93.713 | 5.356 |
| Kastamonu | 1.020.203 | 56.058 | 1.130.025 | 49.604 | 1.230.351 | 55.341 |
| TR82 | 1.533.285 | 137.667 | 1.686.614 | 134.687 | 1.856.574 | 130.525 |
| Seydiler /Kastamonu (%) | 8,72 | 11,96 | 6,82 | 11,70 | 7,62 | 9,68 |
| Seydiler /TR82 (%) | 5,80 | 4,87 | 4,57 | 4,31 | 5,05 | 4,10 |

Kaynak: Orman Genel Müdürlüğü, Ankara ve Kastamonu Orman Bölge Müdürlükleri Verileri

⁵ Ađlı, Devrekâni, Küre ve Seydiler ilçelerindeki miktarları kapsamaktadır.

3.3. Sanayi

3.3.1. Organize Sanayi Bölgeleri

Seydiler’de OSB ve KSS bulunmamaktadır. Henüz tescil işlemleri tamamlanmamış olan Seydiler Sanayi Bölgesi’nde (ORSEY) 45 parsel bulunmakta olup, 12 işletmenin inşaatı tamamlanmıştır. Şu anda 4 firmanın faaliyet gösterdiği Sanayi Bölgesi’nde Tescil çalışmalarının 2013 yılında tamamlanması beklenmektedir.

3.3.2. İlçe’de Öne Çıkan Sektörler

Seydiler’de imalat alanında faaliyet gösteren işletmelerin dağılımı Tablo-33 ile gösterilmiştir. Buna göre, Seydiler’de imalat işletmelerinin sektörel dağılımı çeşitlilik göstermektedir. İlçe’de ahşap işleri imalatı, döküm imalatı, gazlı bez imalatı alanında faaliyet gösteren işletmelerin yanı sıra madencilik ve taş ocaklığı alanında faaliyet gösteren 3 işletme bulunmaktadır. İlçe’de imalat sanayinin gelişmesi büyük ölçüde sanayi bölgesinin etkin olarak faaliyete geçmesiyle mümkün olacaktır. Seydiler’de ayrıca siyez bulguru işleme tesisi bulunmakta olup İlçe’de tarıma dayalı sanayinin gelişme göstereceği düşünülmektedir.

Tablo-33: Seydiler’de İmalat Alanında Faaliyet Gösteren İşletmelerin Dağılımı, 2012

| Nace Kodu 2'li | Nace Kodu 4'lü | Nace Kodu 6'lı | Nace Faaliyet Adı | İşletme Sayısı |
|----------------|----------------|----------------|--|----------------|
| 16 | 1629 | 162999 | B.y.s. diğer ağaç ürünleri imalatı; mantar, saz, saman ve benzeri malzemelerden yapılmış ürünlerin imalatı | 1 |
| 22 | 2219 | 221902 | Borular, pipetler, hortumlar | 1 |
| 22 | 2223 | 222301 | Plastik kapılar, pencereler, çerçeveler, panjurlar, güneşlikler, süpürgelikler (PVC`den olanlar dahil) | 1 |
| 24 | 2410 | 241006 | Kütük veya diğer birincil formlarda çelik üretilmesi | 1 |
| 28 | 2841 | 284199 | Diğer metal işleme makinelerinin imalatı | 1 |
| 32 | 3250 | 325001 | Cerrahi kumaş ile steril iplik ve bez imalatı | 1 |

Kaynak: Kastamonu TSO

Seydiler'de öne çıkan meslek kolları ve işletme sayıları Tablo-34 ile gösterilmiştir. Buna göre İlçe'de 71 işletme ile ulaştırma hizmetleri ve 50 işletme ile gıda maddeleri ile ilgili hizmetler öne çıkmaktadır.

Tablo-34: Seydiler'de Öne Çıkan Meslek Kolları ve İşletme Sayıları, 2011

| Meslek Kolu | İşletme Sayısı |
|---|----------------|
| Ulaştırma Hizmetleri | 71 |
| Gıda Maddeleri İle İlgili Hizmetler | 50 |
| Oto Ve Diğer Motorlu Taşıt Araçları | 19 |
| Haberleşme, Dinlenme, Barınma Ve Eğlence Hizmetleri | 18 |
| Gıda Maddeleri | 14 |

Kaynak: Kaynak: Gümrük ve Ticaret Bakanlığı, Esnaf ve Sanatkarlar Odasına Kayıtlı İşletmeler

Seydiler'de yer alan tüm meslek kolları ve işletme sayıları Tablo-35 ile gösterilmiştir.

Tablo-35: Seydiler'de Meslek Kolları ve İşletme Sayısı, 2011

| Meslek Kolu | İşletme Sayısı |
|--|----------------|
| Ulaştırma Hizmetleri | 71 |
| Gıda Maddeleri İle İlgili Hizmetler | 50 |
| Oto Ve Diğer Motorlu Taşıt Araçları | 19 |
| Haberleşme, Dinlenme, Barınma Ve Eğlence Hizmetleri | 18 |
| Gıda Maddeleri | 14 |
| Ağaçtan Mamul Eşya | 12 |
| Madeni Eşya Ve Makina | 11 |
| Sağlık, Temizlik, Güzellik Ve Bakım Hizmetleri | 5 |
| Elektrik Ve Elektronik Aletler | 3 |
| Lastik, Plastik, Polyester Ve Benzeri Maddelerden Mamul Eşya | 3 |
| Yapı Sanatları | 3 |
| Her Türü Dokuma, Giyim, Mensucat Ve Örgülük Eşya | 2 |
| Kağıt, Kırtasiye Ve Basımla İlgili Hizmetler | 2 |
| Giyim Ve Kuşamla İlgili Hizmetler | 1 |
| Metalden Başka Maddelerden Mamul Eşya | 1 |

Kaynak: Gümrük ve Ticaret Bakanlığı, Esnaf ve Sanatkarlar Odasına Kayıtlı İşletmeler

3.4. Madencilik

Seydiler’de maden varlığına ilişkin veri bulunmamakla birlikte, madencilik ve taş ocaklığı alanında faaliyet gösteren 3 işletme bulunmaktadır.

3.5. Turizm

Seydiler İlçesi turizm varlıkları açısından pek zengin değildir. Dolayısıyla İlçe’de konaklama kapasitesinin Kastamonu ve TR82’ye oranının düşük olduğu görülmektedir. (Bkz. Tablo-36). İlçe’de 20 konaklama kapasiteli 1 otel bulunmaktadır. Kastamonu’da toplamda 73 otel bulunmakta olup, toplam konaklama kapasitesi 3.766’dır İlçe’de Şerife Bacı Kültür Evi’nde 14 kişilik konaklama imkânı bulunmaktadır. Ayrıca, İlçe’de 1999 yılında yapımı tamamlanmış 100 kişi konaklama kapasiteli bir otel bulunmakta olup, otel şu anda faaliyette değildir ve farklı yatırım alanlarında kullanılmak üzere uygundur.

Şekil-1: Bölge’de Turizm Varlığı

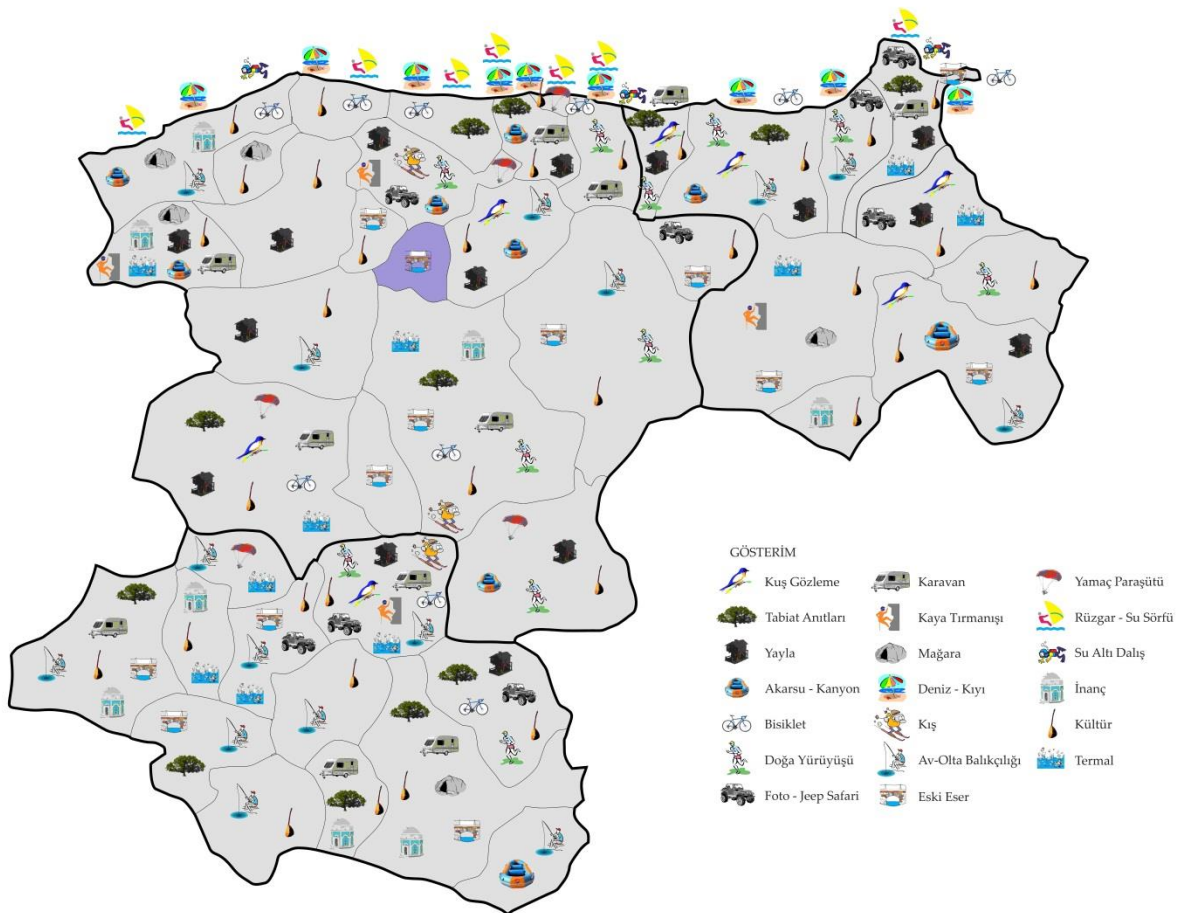

Kaynak: T.C. Kültür ve Turizm İl Müdürlükleri verileri kullanılarak tarafımızca çizilmiştir.

Tablo-36: Seydiler’de Konaklama Kapasitesi, 2010

| | Seydiler | Kastamonu | TR82 | Seydiler/ Kastamonu (%) | Seydiler/ TR82 (%) |
|--|----------|-----------|-------|-------------------------------|-----------------------|
| Toplam Konaklama Kapasitesi (Otel, Pansiyon, Tatil Köyü, Kamping vb.) | 20 | 3.766 | 7.817 | 0,5 | 0,3 |

Kaynak: Kastamonu, Çankırı, Sinop İl Turizm Müdürlükleri ve Merkez İlçe Belediyeleri, 2012

4. Kentleşme ve Ulaşım

4.1. Kentleşme

Seydiler’de kent nüfusu, Seydiler’in toplam nüfusunun %62’sidir. Kent nüfusu aynı zamanda bir Bölge’deki kentleşmenin de göstergesidir. Buna göre Seydiler’de kentleşme, Kastamonu ve Bölge ortalamasının oldukça üzerinde gözükmektedir.

Tablo-37: Kent ve Kır Nüfus Oranları, 2011

| | Kent Nüfusu (%) | Kır Nüfusu (%) |
|-----------|-----------------|----------------|
| Seydiler | 62 | 38 |
| Kastamonu | 55 | 45 |
| TR82 | 57 | 43 |

Kaynak: TÜİK, Nüfus İstatistikleri (Erişim Tarihi: 11.01.2012)

Kastamonu’da ve Bölge’de baraj, gölet ve sulama alanlarına ilişkin veriler aşağıdaki gibidir.

Tablo-38: Su İstatistikleri, 2011

| | Yapımı Tamamlanmış Baraj Sayısı (Sulama) | Baraj Depolama Hacmi (hm ³) | Baraj Sulama Alanı (ha) | Yapımı Tamamlanmış Gölet Sayısı | Gölet Sulama Alanı (ha) | Toplam Sulama Alanı (ha) |
|-----------|--|---|-------------------------|---------------------------------|-------------------------|--------------------------|
| Kastamonu | 6 | 106,00 | 19.972 | 8 | 3.667 | 23.639 |
| TR82 | 10 | 197,30 | 29.406 | 30 | 6.078 | 35.484 |

Kaynak: DSİ, 2011

Seydiler’de ısınma ağırlıklı olarak soba ile sağlanmaktadır. Seydiler’de Sanayi Bölgesi’nde kullanılmak üzere doğalgaz tesisatı yapılmış olup yakın zamanda evlerde de ısınma amaçlı doğalgaz kullanımının yaygınlaşması beklenmektedir. Aynı şekilde, Kastamonu’da ve Bölge’de de doğalgaz kullanımı hızla yaygınlaşmaktadır.

Tablo-39: Isınma Türleri, 2011

| | Ağırlıklı Isınma Türü |
|-----------|-----------------------|
| Seydiler | Soba |
| Kastamonu | Soba - Kalorifer |
| TR82 | Soba - Kalorifer |

Kaynak: Kaymakamlıklar, 2012

4.2. İlçe’de Ulaşım

Seydiler, Kastamonu’nun kuzeyinde İnebolu – Kastamonu karayolu üzerinde bulunmaktadır. İlçe’den geçen demiryolu bulunmamaktadır.

Şekil-2: TR82 Bölgesi'nde Ulaşım Ağı ve Nüfusa Göre Yerleşim Kademelenmeleri

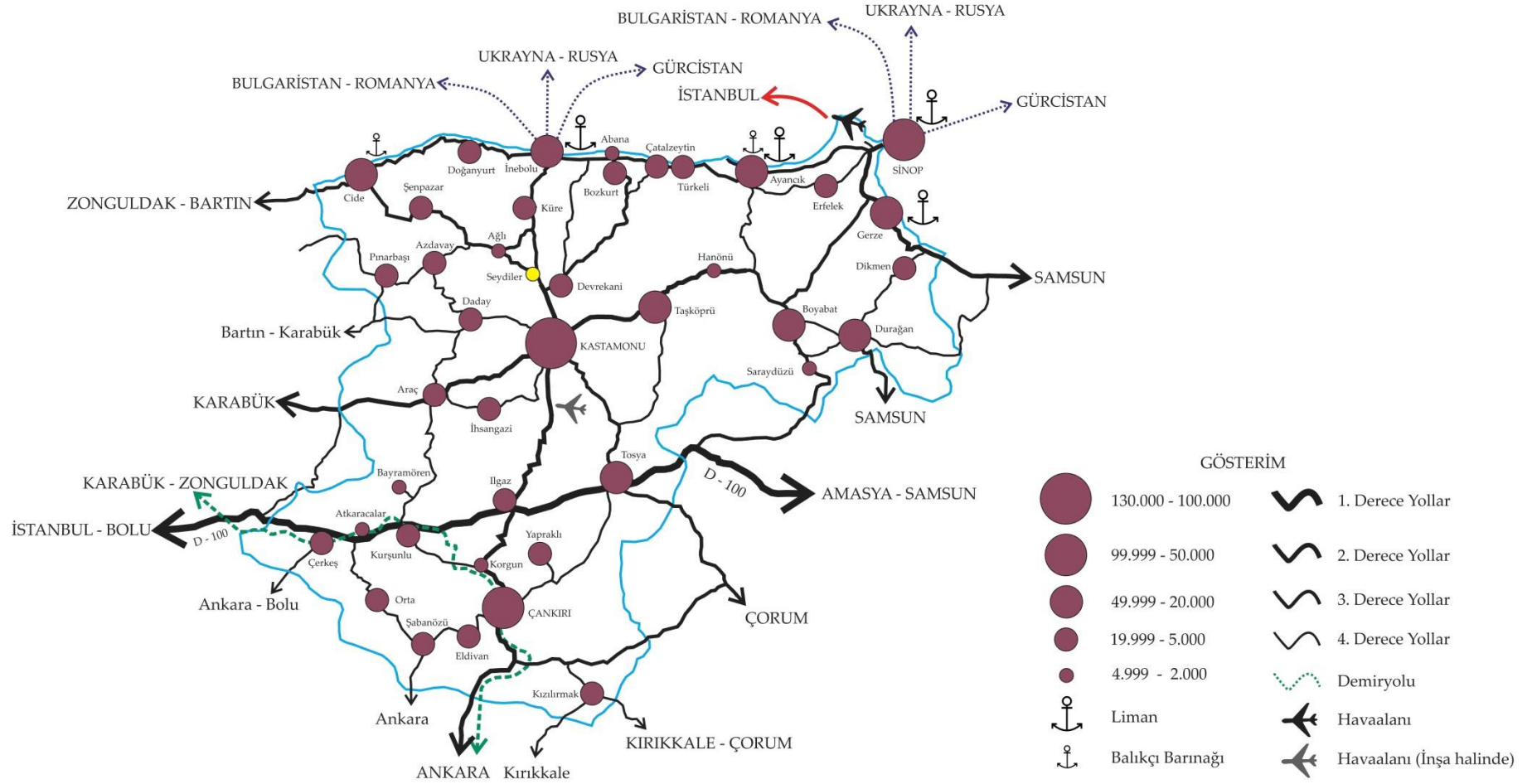

Kaynak: TÜİK, KGM, TCDD ve Denizcilik Müsteşarlığı verileri kullanılarak tarafımızca çizilmiştir.

İlçe'de PTT bulunmakta, özel kargo şirketi bulunmamaktadır.

Tablo-40: Bölge'de Kargo Şirketleri, 2010

| | Kargo Şirketi Sayısı |
|-----------|----------------------|
| Seydiler | 1 |
| Kastamonu | 35 |
| TR82 | 74 |

Kaynak: Kaymakamlıklar, 2010

4.2.1. Karayolları

Seydiler, Kastamonu'ya 34 km uzaklıkta bulunmaktadır ve İlçe'den Kastamonu'ya günde 9 sefer düzenlenmektedir. İlçe'den şehirlerarası otobüs seferi düzenlenmemektedir.

Tablo-41: İlçe'den İl Merkezine ve Diğer Şehirlere Toplu Taşıma Sefer Sıklığı, 2012

| | İl Merkezi (Kastamonu) | İlçe'den Haftalık Şehirlerarası Otobüs Sefer Sayısı | |
|----------|------------------------|---|---------------|
| | | Güzergâh | Sefer Sıklığı |
| Seydiler | 9 | - | - |

Kaynak: İlçe Anketleri,

Demiryolu ulaşımı olmayan Seydiler'de toplam 23 km karayolu mevcuttur.

Tablo-42: Karayolu, Demiryolu ve Köy Yolu Uzunlukları

| | Karayolu (km) | Demir Yolu (km) |
|-----------|---------------|-----------------|
| Seydiler | 23 | - |
| Kastamonu | 1.306 | - |
| TR82 | 2.493 | 172 |

Kaynak: KGM, Devlet ve İl Yolları Envanteri, TCDD İstatistikleri, TÜİK, Bölgesel İstatistikler

Seydiler'de 2011 yılı içinde 18 trafik kazasında 23 kişi yaralanmıştır.

Tablo-43: Otomobil Trafik Kazası ve Ölü Sayıları, 2011

| | Trafik Kaza Sayısı | Kazalarda Ölü Sayısı | Kazalarda Yaralı Sayısı |
|-----------|--------------------|----------------------|-------------------------|
| Seydiler | 18 | - | 23 |
| Kastamonu | 1.043 | 26 | 1.243 |
| TR82 | 3.085 | 116 | 3.800 |

Kaynak: İl Emniyet Müdürlüğü ve İl Jandarma Komutanlıkları, 2011

*Çankırı ve Sinop İl ve İlçeleri için Polis ve Jandarma, Kastamonu İli ve İlçeleri içinse Polis sorumluluk alanında meydana gelen kazalara ilişkin istatistikleri içermektedir.

5. Çevre ve Enerji

5.1. Yenilenebilir Enerji Potansiyeli

Güneş, rüzgâr, jeotermal, hidrolik ve biyoenerji gibi yenilenebilir enerji kaynakları, sürdürülebilir kalkınma için büyük önem taşımaktadır. Yenilenebilir enerji kaynakları TR82 Bölgesi için de büyük önem arz etmektedir. TR82 Bölgesi'nde hidrolik enerji en yüksek potansiyeli taşımasına rağmen, diğer yenilenebilir enerji kaynaklarının da potansiyeli bulunmaktadır.

Bölge'nin rüzgâr atlası Şekil-3 ile gösterilmiştir. Ekonomik bir rüzgâr enerjisi santrali (RES) yapabilmek için en az 7m/s rüzgâr olmalıdır. Seydiler'de rüzgâr maksimum 5m/s'ye ulaşabilmektedir. İlçe, RES yatırımı için uygun değildir.

Şekil-3: Kastamonu Rüzgâr Atlası

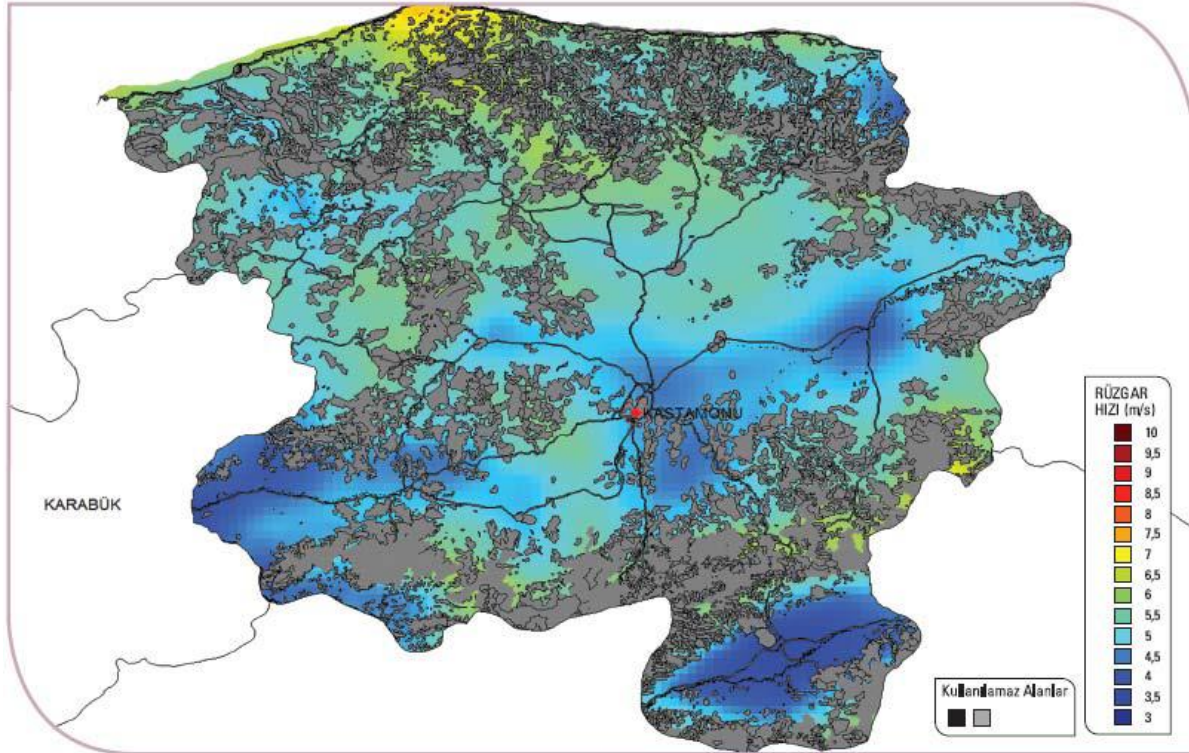

Kaynak: Elektrik İşleri Etüt İdaresi Genel Müdürlüğü, 2012

*Ekonomik RES yatırımı için 7 m/s rüzgâr hızı gerekmektedir. Sarı tonları olarak renklendirilmiş alanlar RES için uygun olan alanlardır. Gri renkli alanlar rüzgâr santrali kurulamayacağı kabul edilmiş alanları göstermektedir.

Türkiye'nin özellikle güney ve batı kısımları güneş enerjisi bakımından yüksek potansiyele sahiptir. Bu alana yapılan yatırımlar hem dünyada hem de Türkiye'de gün geçtikçe artmaktadır. Türkiye'deki diğer bölgelerle kıyaslandığında, TR82 Bölgesi'nde güneş enerjisi potansiyeli düşük olmasına rağmen; güneş enerjisinden azami derecede faydalanan Almanya gibi Avrupa ülkeleriyle kıyaslandığında daha büyük bir potansiyele sahiptir. Ancak, Bölge illerinin güneşlenme süreleri Türkiye geneli ile kıyaslandığında belirgin farklar ortaya çıkmamaktadır. Örneğin, EİE verilerine göre Türkiye için en uzun güneşlenme süresi 11,3 saat ile temmuz ayında gerçekleşirken, aynı ayda güneşlenme süreleri Kastamonu'da 10,6 saattir.

Kastamonu Güneş Atlası Kastamonu ve ilçeleri için oluşturulmuş bir güneş atlasıdır. Buna göre Kastamonu'da genel olarak, güneşleme azdır fakat güney kesimlerde güneşleme nispeten daha fazladır.

Şekil-4: Kastamonu Güneş Atlası

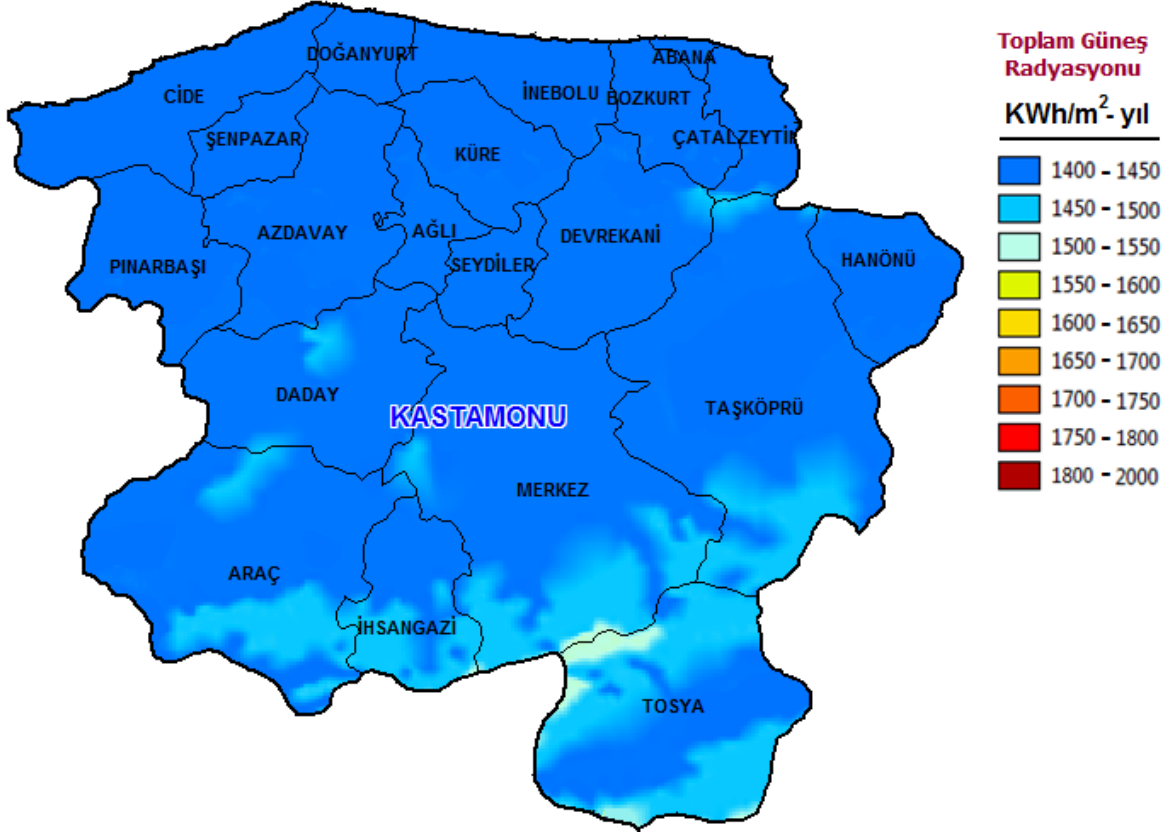

Kaynak: Elektrik İşleri Etüt İdaresi Genel Müdürlüğü, 2012

Seydiler'de en güneşlenmenin en fazla olduğu aylar Haziran, Temmuz ve Ağustos aylarıdır (Bkz. Grafik-11).

Grafik-11: Seydiler Güneşlenme Süreleri (Saat)

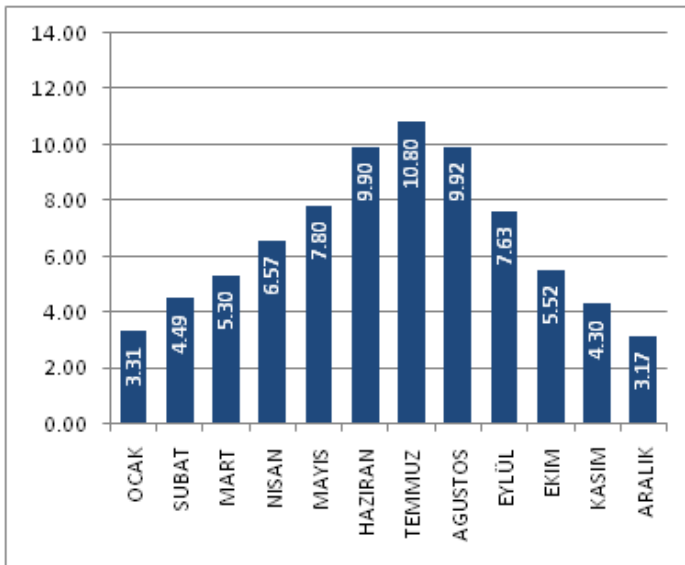

Kaynak: Elektrik İşleri Etüt İdaresi Genel Müdürlüğü, 2012

6. Sonuç ve Değerlendirme

Seydiler İlçe Analizinin tamamlanmasının ardından 18 Şubat 2013 tarihinde Seydiler Kaymakamlığı'nda İstişare Toplantısı yapılarak Seydiler Kaymakamı Rızvan Eroğlu ve Seydiler Belediye Başkanı Mehmet Şahin ile İlçe Analizi incelenmiştir. Toplantı sonucunda Seydiler için öncelikli alanlar aşağıdaki şekilde belirlenmiştir.

- **Organize Sanayi Bölgesi'nin Geliştirilmesi**

Seydiler, organize sanayi bölgesi bulunmayan Ağlı, Küre ve Devrekâni gibi ilçelerin merkezinde yer almaktadır. İlçe'de bulunan sanayi bölgesinde henüz tescil işlemleri tamamlanmamış ve tüm firmalar faaliyete geçmemiştir. Sanayi bölgesinin tescil işlemlerinin tamamlanması ve koşullarının düzelmesiyle çevre ilçelere de hitap edeceği ve uygun yatırım ortamının sağlanacağı düşünülmektedir. İlçe'de ahşap işleri, mermer, döküm işleri gibi alanlarda faaliyet gösteren firmalar bulunmakta olup, sanayi sitesinin tamamlanması firmaların sayısını ve sektör çeşitliliğini artıracaktır.

- **İmalat Sanayi (Tarım Ürünlerine Yönelik)**

Seydiler tarımsal ürünlerde endüstriyel bitkilerden şeker pancarı ve yem bitkilerinden fiğ üretiminin öne çıktığı bir ilçedir. Ayrıca İlçe'de Kastamonu'ya özgü siyez bulguru üretimi gerçekleştirilmektedir. Siyez işleme tesisi Türkiye'de yalnızca Seydiler'de bulunmaktadır. İlçe'nin tarımsal üretimde üstünlük sağlanan ürünlerde imalat imkânlarının geliştirilmesi önem arz etmektedir. Bu alandaki teşviklerin yanı sıra özellikle siyez bulguru gibi ürünler açısından tanıtım ve pazarlama tekniklerinin geliştirilmesine de önem verilmelidir.

- **Lojistik Merkez Kurulması**

Seydiler İlçesi Kastamonu – İnebolu güzergâhı üzerinde bulunmaktadır. TR82 Bölgesi'nin ihracatının büyük bir kısmı İnebolu Limanı'ndan yapılmaktadır. İnebolu Limanı'nda ticaretin gelişmesiyle birlikte, depolama alanı ihtiyacı ortaya çıkmaktadır. İnebolu'da dağların kıyıya çok yakın olması ve Küre İlçesi'nin de oldukça dağlık bir alana sahip olması sebebiyle düzlük bir alan olan Seydiler lojistik merkez olarak kullanılmaya en müsait alanlardan biridir.

Kaynakça

- Eurostat (2009), "Regions of the European Union. A Statistical Portrait"
- İçduygu, A., Ünalın, T., (1998), "Türkiye'de İggöç: Sorunsal Alanları ve Araştırma Yöntemleri", Türkiye'de İggöç, İstanbul: Tarih Vakfı Yayınları.
- İŞKUR Bölge Müdürlükleri (Kastamonu, Çankırı, Sinop)
- KUZKA (2011), "2011 – 2013 TR82 Düzey 2 Bölgesi (Kastamonu, Çankırı, Sinop) Bölge Planı
<URL: <http://www.kuzka.org.tr/download/TR-82-bolge-plani-2.pdf>> [Erişim Tarihi: 11.09.2012].
- KUZKA tarafından yapılan İlçe Anketleri
- Nillson, J. E. (2009), "Perspectives on the European Union" dersi, "Regions in Europe" sunumu, Blekinge Institute of Technology, Karlskrona, İsveç.
- T.C. Başbakanlık Vakıflar Genel Müdürlüğü
- T.C. Bilim Sanayi ve Teknoloji Bakanlığı 81 İl Durum Raporu <URL: www.sanayi.gov.tr >
- T.C. Enerji ve Tabii Kaynaklar Bakanlığı Elektrik İşleri Etüt İdaresi Genel Müdürlüğü
- T.C. Enerji ve Tabii Kaynaklar Bakanlığı Maden Tetkik ve Arama Genel Müdürlüğü
- T.C. Gümrük ve Ticaret Bakanlığı, Esnaf ve Sanatkârlar Odası
- T.C. İçişleri Bakanlığı Dernekler Dairesi Başkanlığı
- T.C. Orman ve Su İşleri Bakanlığı Orman Genel Müdürlüğü, Ankara ve Kastamonu Orman Bölge Müdürlükleri
- T.C. Ulaştırma, Denizcilik ve Haberleşme Bakanlığı Karayolları Genel Müdürlüğü
- T.C. Ulaştırma, Denizcilik ve Haberleşme Bakanlığı, Devlet Demiryolları
- T.C. Seydiler Belediyesi Web Sitesi <URL: <http://www.seydiler.bel.tr/>> [Erişim Tarihi 17.07.2012]
- T.C. Seydiler Kaymakamlığı Web Sitesi <URL: <http://www.seydiler.gov.tr/>> [Erişim Tarihi 17.07.2012]
- TR82 Bölgesi İl Müdürlükleri
- TR82 Bölgesi Üniversiteleri (Kastamonu, Çankırı Karatekin ve Sinop Üniversiteleri)
- TR82 Ticaret ve Sanayi Odaları
- Türkiye İstatistik Kurumu (TÜİK) Web Sitesi <URL: www.tuik.gov.tr >